

こしがや社協だより

Koshigaya

越谷市社協マスコット
「ハートん」

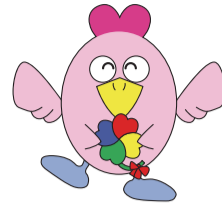

vol.265

5

2026. May.
令和8年

『ふれあいネットワーク』みんなが参画しともに築く 福祉のまちをめざして

大泊東自治会

with シルバーケア敬愛

大泊東自治会では、有志の住民により令和6年から「お買い物ツアー」が始まりました。行き先を近隣のスーパーやホームセンター、鮮魚専門店等に設定してお試し運行を実施中です。

送迎車両等は、介護老人保健施設シルバーケア敬愛にご協力をいただいています。

越谷市では、高齢者の方が住み慣れた地域で暮らし続けられるよう、地域住民による支え合い活動を推進する、「生活支援体制整備事業」を実施しています。この事業の一環として、地域住民と福祉施設の協働による移動支援の取り組みが展開されています。

越谷スカイハイツ自治会

with 合

越谷スカイハイツ自治会では、特定非営利活動法人合のご協力のもと、お試し運行を実施中です。取り組みが始まって間もないこともあり、アンケート等から行き先のニーズを調べ、企画をしています。

地域と施設で取り組む 移動支援

地域住民で取り組む“移動支援”って？

移動手段がなくて困っている方を車で送迎したり、付き添ったりするボランティア活動です。単なる移動手段だけでなく、住民が集まる地域のコミュニティにもなっています。

平方団地自治会

with あすなろホーム越谷

平方団地自治会では、認知症対応型高齢者施設あすなろホーム越谷のご協力のもと、月に2便、近隣のスーパーへの定期運行が実現しています。

今後は、平方団地自治会にとどまらず、近隣の自治会とも連携した運行も目指しています。

一緒に移動支援を考えてみませんか？

ご協力
いただける
施設も
大募集!

「スーパーに行くのが大変」「重い荷物を持って歩くのがつらい」…そのような困りごとを解消するため、住民と施設の協力で支え合いの仕組みをつくることができます。皆さんの地域でも、ぜひ“移動支援”の取り組みを考えていきましょう!

関心のある方は、地域福祉課(966-3211)までご連絡ください。

あなたの力を地域福祉に生かしてみませんか？

福祉推進員養成研修のご案内

- 日 6月16日(火)
- 時 午前10時～午後4時(昼食休憩60分)
*研修修了者には、委嘱状を交付します
- 場 中央市民会館5階第4～6会議室
- 対 市内在住の方 定50人 持 筆記用具、昼食

- 内 地域福祉活動に関する講義
講師 埼玉県立大学 准教授 保科 寧子 さん
- 申 5月7日(木)から5月29日(金)まで
*電話(地域福祉課:966-3211)または、窓口へお申し込みください。

福祉
推進員
とは…

当協議会が実施する研修を修了し、委嘱を受け活動を行う方を「福祉推進員」といいます。お住まいの地域で「ふれあいサロン」の運営や地域の見守りなど、様々な活動を行います。

問合せ

地域福祉課地域福祉担当
☎(966)3211

今年もやります! 夏休みの

ボランティア スクール

小学生は、福祉体験のジュニアボランティアスクール、中学生以上は、施設で体験する青少年ボランティアスクール! スケジュールについては8面(裏面)へ!

主な内容 2面 令和8年度事業計画・予算
3面 障害者福祉センターこぼと館、しらこぼと

4-5面 老人福祉センター
6面 社会福祉協議会会員募集、子育てサロン

7面 お知らせコーナー、職員募集
8面 ボランティア情報ピュア

令和8年度事業計画・予算

基本方針

少子高齢化や人口減少、単身世帯の増加といった社会・生活の構造的変化により、地域のつながりの希薄化が進むなど、社会的孤立等を起因とした個人や世帯が抱える複合的な課題が顕在化し、包括的な支援を必要とする人が増えています。さらには、国内外の社会情勢を背景とした物価高騰の影響も重なり、生活に困窮する人が増加するなど、地域福祉をめぐる課題はますます複雑・深刻化しています。

ある「みんなが参画し ともに築く 福祉のまちをめざして」の実現に向け、地域住民や市をはじめとする関係機関・団体等の連携を深め、本協議会の有する機能と役割を発揮し、各事業に取り組んでまいります。

〈重点施策〉

1 地域で活躍する人材の育成

国においては、令和3年4月の「重層的支援体制整備事業」の創設をはじめ、令和6年4月に「孤独・孤立対策推進法」が施行されるなど、世代を超えた地域共生社会の実現に向けた法体系や制度の拡充が図られています。

地域における福祉や活動に求められていることが多様化している背景を踏まえ、活動者自身の関心や主体性を活かした活動を支援し、地域福祉の次世代を担う新たな人材を育成・確保します。地域共生社会の実現のため、児童、生徒を含めた住民に地域や福祉について学ぶ機会を提供し、身近な人々や地域との関わりの中から、「ふだんのくらし」の中でどのような課題があるかを学び、解決する方法を考え、行動する力を養うことで、「ともに生きる力」を育むことを目的とした福祉教育を推進します。また、地域の中の課題を掘り起こし、見守り活動等を行う福祉推進員の養成や資質向上のための研修、ボランティア講座の実施、障害者福祉センターこぼと館等における手話通訳者・要約筆記者等の養成、障がい理解の啓発等に取り組み、互いに助け合い、つながり合える関係性を醸成します。

2 支え合い、助け合い、課題解決につながる地域力の推進

また、制度の狭間にある課題も含め、複雑・深刻化する福祉ニーズに適切に対応するため、一部組織の改編を行い、身近な相談支援体制の充実に加え、部署横断型で社会福祉協議会としてワンチームで対応できる体制を充実するとともに、住民主体の支え合い活動等の推進に一層取り組んでまいります。

地域で活動する団体の活動支援や住民参加型の福祉サービスの展開を通じて、地域力の底上げに取り組みます。地域共生社会の実現に向けた小地域福祉活動を推進するため、ふれあいサロンや子育て広場などの身近な居場所づくりを推進するとともに、生活支援体制整備事業(市受託事業)における各地区地域支え合い会議の設置・開催や地域支え合い推進員(生活支援コーディネーター)の配置を通じて、住民が主体的に地域課題を把握し、解決に向けた具体的な活動の展開ができる、誰もが孤立せずに困ったときに相談できる地域づくりを目指します。また、ファミリー・サポート・センター(市受託事業)では、地域において、子育て援助を受けたい方と行いたい方を会員として登録し、会員間による子育て援助活動を支援することにより、地域の子育て支援機能の強化を図り、安心して子育てできる環境づくりを目的に事業を推進します。

3 包括的な相談支援体制の構築

本協議会ではこのような情勢に対応するため、越谷市が策定する「第4次越谷市地域福祉計画」と整合性を図りながら、令和8年度から5か年を計画期間とする「第4次越谷市地域福祉活動計画」を策定し、引き続き、市と協働して包括的な支援体制の整備に取り組んでまいります。

複雑・多様化する相談や、いわゆる「制度の狭間」にある課題等に対応するため、身近な地域における相談窓口を設置し、地域住民からの相談を包括的に受け止める支援体制を構築します。地域における様々な福祉・生活課題に広く応じ、重層的支

4 地域における支援・協働のネットワークづくり

本協議会ではこのような情勢に対応するため、越谷市が策定する「第4次越谷市地域福祉計画」と整合性を図りながら、令和8年度から5か年を計画期間とする「第4次越谷市地域福祉活動計画」を策定し、引き続き、市と協働して包括的な支援体制の整備に取り組んでまいります。

地域福祉活動や地域内のつながりづくり、相談支援等の一層

取得し、包括的な支援を進め、老人福祉センター4館や障害者福祉センターこぼと館などの施設を安全・安心に利用できるような適正な管理・運営に努め、社会的孤立感の解消や心身の維持を通して利用者本位の自立を支援し、生活の質の向上に資するサービスの提供につなげます。また、継続的な事業経営にあたっては、サービスの担い手となる人材の確保・育成に取り組めます。さらに、大規模災害発生時に被災者のニーズを把握し迅速にボランティアによる活動を支援できるよう、平時から行政・関係機関・地域住民と連携を図るとともに、災害ボランティアセンターの周知・登録者等への研修や体制整備に努めます。

5 一人ひとりが安心して暮らせる地域づくり

とりわけ、地域福祉活動を豊かにできるよう、第4次越谷市地域福祉活動計画の基本理念で

地域で活動する団体の活動支援や住民参加型の福祉サービスの展開を通じて、地域力の底上げに取り組みます。地域共生社会の実現に向けた小地域福祉活動を推進するため、ふれあいサロンや子育て広場などの身近な居場所づくりを推進するとともに、生活支援体制整備事業(市受託事業)と連携し、多機関が連携して円滑に支援ができるよう調整役を担うとともに、継続的な伴走支援を行い、包括的な支援体制の構築を図ります。その際、本会全職員が種別や制度の垣根にとらわれないこととなく、コミュニケーションチャルワーカーとしての意識を持ち、迅速かつ適切な対応に努めます。また、成年後見センター(市受託事業)では、判断能力が十分でない方々が地域で安心して生活できるよう、成年後見制度の普及・啓発や関係機関との連携による相談支援体制の充実を図ります。特に、地域包括支援センター(市受託事業)では、介護予防ケアマネジメント業務や高齢者の実態把握、虐待への対応を含む総合相談に応じるとともに、地域の保健・福祉・医療サービスやさまざまな社会資源が有機的に連携することができるとともに、関係強化を図ります。

誰もが住み慣れた地域で安心して生活が続けられるよう、介護保険事業や障がい者支援事業における介護サービス事業を含め、在宅福祉サービス等の充実

社会福祉事業・公益事業・収益事業予算 【収入】総括表			
単位:千円	社会福祉事業 予算額	公益事業 予算額	収益事業 予算額
会費収入	14,196		
寄付金収入	1,600		
経営経費補助金収入	119,169		
受託金収入	670,422	136,178	
貸付事業等収入	2,640		
事業収入	1,533	8,866	6,333
介護保険事業収入	65,140		
就労支援事業収入	14,110		
障害福祉サービス等事業収入	63,333		
受取利息配当金収入	40,058		
その他の収入	6,892	120	
その他の活動による収入	273,592		
前期末支払資金残高	64,665	△ 12,621	
合計	1,337,350	132,543	6,333
3会計の合計		1,476,226	

社会福祉事業・公益事業・収益事業予算 【支出】総括表			
単位:千円	サービス区分	小計	予算額
社会福祉事業	1 法人運営事業		327,848
	2 会員会費		18,983
	3 地域福祉推進事業		96,423
	4 ボランティア活動推進事業		5,285
	5 共同募金配分事業		28,902
	6 生活支援推進事業		△ 8,710
	7 生活困窮者等支援事業		30,445
	8 介護予防支援事業		10,743
	9 愛の詩基金積立事業		61,565
	10 愛の詩基金果実事業		23,447
	11 老人福祉センター事業		293,000
	12 障害者福祉センター事業		65,000
	13 障害者就労訓練施設事業		207,393
	14 介護支援事業		62,533
	15 訪問介護事業		△ 9,205
	16 障害福祉サービス事業		123,698
	小計		1,337,350
公益事業	17 ファミリー・サポート・センター事業		14,400
	18 成年後見センター事業		29,365
	19 地域包括支援センター事業		32,278
	20 市民プール管理運営事業		56,500
	小計		132,543
収益事業	21 自動販売機事業		6,333
	小計		6,333
	合計		1,476,226

*予算額には当期末支払残高が含まれますので、マイナスとなるサービス区分があります。

令和8年4月1日
組織改編のお知らせ

当協議会では、令和8年度から取り組む「第4次越谷市地域福祉活動計画」に基づき、より充実した地域福祉の推進を目指して組織および事業の所管の見直しを行い、次の通り組織改編を実施いたしました。

【現行組織】

1. 企画管理課
2. 地域福祉課
3. 生活支援課
4. 介護保険事業課

【改編後の組織】

1. 企画管理課
2. 地域福祉課
3. 生活支援課
4. 相談支援課

詳細は、当協議会ホームページをご覧ください。

今度も職員一丸となり、地域福祉の推進により一層努めてまいりますので、何とぞご理解とご協力を賜りますようお願いいたします。

当協議会ホームページ

第4次越谷市地域福祉活動計画を策定しました

本計画は、令和8年度を始期とする5か年計画となっており、地域福祉推進の両輪である越谷市の「第4次越谷市地域福祉計画」と一体的に策定し、基本理念を「みんなが参画し ともに築く 福祉のまちをめざして」と定めて、地域共生社会の実現に向けた次の3つの基本目標を掲げています。

1. 多様な主体による参画と協働による地域課題の発見・解決を推進します
2. 適切な支援につなぎ課題を解決するための包括的な支援体制を強化します
3. 誰もが安全・安心に暮らせる人にやさしい地域をつくります

本計画に基づき、地域福祉推進の中核的組織として、誰もが住み慣れた地域で健康かつ安心して自立した日常生活を送れるよう、包括的な相談支援体制の構築に取り組んでまいります。詳細は、当協議会ホームページをご覧ください。

当協議会ホームページ

こばと館講習会 5月・6月開講

No.	講習名	内容	開催日	時間	申込締切	対象者	定員(人)
1	コミュニティ広場こばと	障がいのある方の交流	5/3(日)・24(日)	10:00~15:00	申込不要	市内在住18歳以上で障がいのある方	-
			6/7(日)・28(日)				
2	夜間エンジョイ広場	働く障がい者を対象とした夜間開催のサロン	5/8(金)・22(金)	18:00~19:30		市内在住18歳以上で障がいのある方(原則として、就労または作業所などへ通所している方)	-
			6/12(金)・26(金)				
3	スポーツ講習会	ボッチャ	5/3(日)	13:30~15:00		市内在住18歳以上で障がいのある方	8
		卓球バレー	6/7(日)	15:00			12
4	聴覚障がい者エンジョイ教室	コーヒーの香りを楽しもう	5/28(木)	13:30~15:00		市内在住18歳以上の聴覚障がいのある方	8
5	視覚障がい者エンジョイ教室	アロマ体験	6/25(木)	13:30~15:00		市内在住18歳以上で視覚障がいのある方	8
6	あいあい茶ろん	音楽レクリエーション	5/19(火)	13:30~15:00		市内在住18歳以上で精神障がいのある方	10
		作品作り	6/16(火)	15:00			10

障がいのある人もない人も、分け隔てられることなく、ともに育ち、ともに働き、ともに暮らすことのできる地域社会を目指します。

日時 午前11時～午後3時
場 イオンレイクタウンmori 木の広場1階・2階、花の広場

障害者の日記念事業

第46回ふれあいの日記念事業

5月・6月の休館日

5月
4(祝)・5(祝)・6(祝)・7(木)
11(月)・18(月)・25(月)

6月
1(月)・8(月)・15(月)
22(月)・27(土)・29(月)

*6月27日(土)は館内設備点検のため臨時休館となります。

障害者福祉センター
こばと館

〒343-0813 越ヶ谷4-1-1
☎(966)6633 図(966)4515



第46回ふれあい賞最優秀作品

内式典、ポスター入賞者表彰式、団体発表、体験コーナー、模倣店、団体活動展示など

*団体活動展示は越谷市役所エントランス棟1階多目的ホールにて6月10日(水)～6月16日(火)まで。

詳しくはお問い合わせください。

問合せ 障害者福祉センターこばと館
☎(966)6633

こばと館講習会

こばと館講習会参加者を募集します。楽しく、気軽に参加できる内容です。詳しくは、表をご覧ください。

■左表のとおり
■右表のとおり
■左表のとおり(電話可)

手話通訳者・要約筆記者派遣事務所

〒343-0813 越ヶ谷4-1-1 (こばと館内)
☎(966)45963
✉syuwa@koshigaya-syakyu.com
休館日 日曜日、月曜日、祝日

*6月27日(土)は、館内設備点検のため臨時休館となります。

聴覚障がい者対象教養講座

市内在住の聴覚に障がいのある方を対象に、年一回開催しています。

内 税理士に教えてもらう「後悔しない相続対策」
大切な人が亡くなる前に準備しておきたいことは何ですか。税理士から相続の基本を教えてもらいます。

講師 渡邊広恵税理士
日 5月30日(土) 午後2時～4時
場 こばと館

市内在住の聴覚に障がいのある18歳以上の方

*対象の方には、チラシを郵送します。

■無料
■5月18日(月)までにチラシの裏面から、お申し込みください。

担当職員、登録手話通訳者・登録要約筆記者の体制
職員3人、登録手話通訳者12人、登録要約筆記者10人で事業を実施しています。また、当協議会ホームページ上では、事業内容の紹介や、利用者向けパンフレットを掲載しています。ご不明な点がありましたら、お気軽にお問い合わせください。

コミュニケーション支援事業年間報告

令和7年度の手話通訳者および要約筆記者の派遣実績は下表のとおりです。幅広い場面に派遣をしています。

手話・要筆者内容別派遣人数 単位(人)

内容	手話	要筆
医療・保健関係	545	118
権利・司法関係	29	3
労働関係	9	7
教育・保育関係	34	2
手続き関係	26	0
冠婚葬祭	3	0
財産保持関係	7	0
社会生活関係	41	8
文化・教養関係	35	44
福祉関係	277	110
合計	1006	292

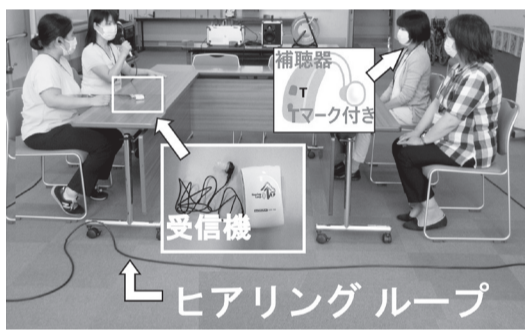

ヒアリングループ

携帯型ヒアリングループシステムを無料で貸し出します

携帯型ヒアリングループシステムとは、難聴の方の「聴こえ」を支援する装置です。Tマーク付の補聴器や人口内耳または受信機を使用することで、周りの雑音に邪魔されずにマイクの音だけを聴き取ることができます。難聴の方が参加される会議、講演会などにご利用いただけます。詳しくは、ホームページをご覧ください。

「あつらいいな」を考える！ 地域支え合い会議レポート Vol.5 荻島地区

越谷市では、高齢者の方が住み慣れた地域で暮らし続けられるよう、「生活支援体制整備事業」を実施し、その一環として、「地域支え合い会議」が開催され、日常のちょっとした困りごとについて話し合っています。そんな地域支え合い会議の取組みを地区ごとに紹介します！



イベントで実施した「卓球バレー」を楽しむ様子

荻島地区では「外出のきっかけづくり」をテーマに地域支え合い会議を開催しています。これまで、荻島地区内の65歳以上の方を対象に文教大学と連携をした「ワイワイおぎしま!文教大生とのレクリエーション会」を開催してきました。昨年度は、荻島地区コミュニティ推進協議会と共同で開催し、60名以上の方の外出のきっかけとなりました。

今後も、荻島地区の外出のきっかけとなるよう地域の居場所づくりを行っていきます。ご興味のある方はぜひご連絡ください。

事業の詳細、各地区のニュースレターは右記二次元コードから。



問合せ 地域福祉課地域福祉担当 ☎(966)3211

障害者就労訓練施設「しらこぼと」
〒343-0011 増林5830-4
☎(965)9594 FAX(965)9597
休館日 祝日
【指定障害福祉サービス事業所(しらこぼと)】
☎(965)6541 FAX(960)5518

令和8年9月30日(水)までの3日間程度(土・日・祝日を除く)。
時 午前9時から午後4時30分まで
*日時につきましては、希望を伺います。

場 指定障害福祉サービス事業所「しらこぼと」(増林5830番地4)

対 就労を目指す障がいのある方
定 同日時に2人まで
内 就労移行支援事業で行っている社会的ルールやビジネスマナーなど基本的な訓練を行います。また、就労継続支援B型事業で行っている箱折りや軽作業、農園作業も体験していただきます。

費 給食費 1食470円
*体験に関わる交通費は、自己負担となります。

申 直接しらこぼとへ申し込み

指定障害福祉サービス事業所「しらこぼと」就労継続支援B型事業および就労移行支援事業の利用者募集

時 午前9時から午後4時30分まで(土・日・祝日を除く)。
場 指定障害福祉サービス事業所「しらこぼと」(増林5830番地4)

対 次の①②の両方に該当する方(若干名)
① 市内在住で、18歳以上の方
② 一般就労を目指すために、就労に必要な知識や技術の習得を必要とする方

申 直接しらこぼとへ申し込みください。選考実習および面接(本人・保護者)を実施のうえ、入所決定します。詳しくは左記へお問い合わせください。

問合せ 指定障害福祉サービス事業所「しらこぼと」
☎(965)6541

老人福祉センター

くすのき荘

～趣味と学習～

開館時間 〒343-0005 大杉 655
午前9時30分～午後4時 ☎(979)6600 FAX(979)6680

5月・6月の休館日 5月 3(祝)・4(祝)・5(祝)・6(休)・9(土)・17(日)・23(土)・31(日) 6月 7(日)・13(土)～27(土) *6/14～26は設備修繕による臨時休館

一部ご利用になれない日 【教養娯楽室】5月12日(火)・19日(火)・26日(火) 6月2日(火)・9日(火)・30日(火)午後 *くすのきキキ活き運動のため 6月30日(火)午後 *クラブ代表者会議のため 【カラオケ】5月28日(木)午後 *クラブ活動のため

老人福祉センター

けやき荘

～娯楽と教養～

開館時間 〒343-0852 新川町 2-55
午前9時30分～午後4時 ☎(965)5822 FAX(965)5892

5月・6月の休館日 5月 2(土)・4(祝)・5(祝)・6(休)・10(日)・16(土)・24(日)・30(土) 6月 6(土)・14(日)・20(土)・28(日)

一部ご利用になれない日 【教養娯楽室】5月21日(木)・25日(月)午後・29日(金)午前 6月1日(月)・8日(月)・15日(月)・17日(水)・22日(月)午後

前期くすのきスクール受講生募集

教室の内容および申し込みについては下表のとおりです。
対 市内に住所を有する60歳以上の方 *原則一人一教室のみとします。
申 5/7(木)～18(月)の開館時間内に本人がくすのき荘へ(電話可、申込み順)

教室名	日程	時間	定員(人)	参加費
①美・アロマ・姿勢のセルフケア	5/21～6/4 毎週木曜日(全3回)	10:00～11:30	20	無料
②竹ふみ足つぼ講座		13:00～14:30	15	

漫画家に教わる!白黒アート教室… 第1回 体づくり講習会

日 5月22日、29日(金)
時 午前10時～11時30分 **場** 会議室
定 10人 **費** 500円*初日に集金
対 市内に住所を有する60歳以上の方
内 絵の苦手な方でも描ける「ゼンタングルパターンアート」を用いて、色紙と布バッグにオリジナルデザインを描きます。
申 5月8日(金)～19日(火)の開館時間内に本人がくすのき荘へ(電話可、申込み順)
持 筆記用具、消しゴム、汚れてもよい服装

日 【Aコース】5月11日～25日 【Bコース】5月18日～6月1日 各コース毎週月曜日(全3回)
時 【Aコース】午前10時～11時30分 【Bコース】午後1時～2時30分
場 多目的ホール **定** 各コース25人 **費** 無料
対 市内に住所を有する60歳以上の方
内 Aコースははイスで体を支えながらヨガを行い、Bコースは基本のヨガを行います。
申 4月22日(水)～28日(火)の開館時間内に本人がくすのき荘へ(申込み順・電話不可) *23日(木)以降、定員に満たない場合は電話受付可

前期けやきスクール

教室の内容は下表のとおりです。
対 市内に住所を有する60歳以上の方 **費** 無料
申 5月15日(金)から、開館時間内に本人がけやき荘へ(電話不可、申込み順) *1人1教室のみの申込みとします。

教室名	日程	時間	定員(人)
ペン字教室	6/1、15、29の月曜日	10:30～12:00	15
椅子ヨガ教室	6/2、16、30の火曜日	10:30～12:00	15

理学療法士による健康教室(全2回) …… **けいらくピクス教室(全5回)** ……

日 6月5日(金)、8日(月)
時 午後1時30分～3時
対 市内に住所を有する60歳以上の方
定 20人 **費** 無料
内 リハビリセラピスト等から、健康寿命を延ばすために必要な、食事や運動の知識を学びます。講義のあとは、筋力強化のための体操を行います。
申 5月18日(月)から、開館時間内に本人がけやき荘へ(電話可、申込み順)

日 5月25日、6月1日、8日、15日、22日の月曜日
時 午後1時30分～2時30分
場 教養娯楽室
対 市内に住所を有する60歳以上の方
定 30人 **費** 無料
内 経絡(ツボとツボを結ぶ気の通り道)やそれに対応する内臓を意識しながら、ゆったりとした呼吸で軽く楽に体を動かす体操です。ヨガマットを使い、ストレッチも行います。
申 5月11日(月)から、開館時間内に本人がけやき荘へ(電話可、申込み順)



越谷市民プール **温水プール/トレーニングルーム** 〒343-0011 増林 3-2-2 ☎(992)6602 FAX(967)0012



*温水プール・トレーニングルームの最新の使用方法等については二次元コードから当協議会のホームページをご覧ください。



令和8年度 スポーツ教室
 教室の詳細は、ホームページをご覧ください。
費 ◆温水プール 1回600円
 アクアダンスおよびLet'sアクアピクス、スイスイ★メドレー、ナイト★アクアは1回500円*施設利用料が別途かかります。
 ◆多目的ホール 1回700円
対 18歳以上 **定** 各教室20人
申 参加したい教室の1時間前から、その都度費用を添えて総合受付まで(電話不可、申込み順)
 *休講になる場合もありますのであらかじめご了承ください。

5月・6月の休館日	5月	7(木)・11(月)・18(月)・25(月)	6月	1(月)・8(月)・15(月)・22(月)・29(月)
一部ご利用になれない日	【温水プール】5月7日(木)～12日(火) 施設点検および定期清掃のため *トレーニングルームはご利用いただけます。			

第1期キッズプール教室
日時・**定員**・**対象者**は下表のとおり
費 全6回 6,000円
 *小学生以上は施設利用料が別途かかります。
内 初めてのお子様も大歓迎!水慣れ、顔付け、潜る、浮く、バタ足を中心に教室開催、初日にテストを行いレベルに応じた教室を行います。

令和8年度 第1期キッズプール教室 日程表

教室名	曜日	日程	時間	定員(人)	対象者
1 幼児ステップコース	土	5月23・30日 6月6・13・20・27日 全6回	13:10～14:00	15	4～6歳で排泄が自立している未就学児
2 幼児水慣れコース			14:10～15:00	15	
3 学童Aコース			16:10～17:00	25	小学1～3年生
4 学童Bコース			17:10～18:00	25	
5 小4～中学生コース			19:10～20:00	25	

いざという時のこと **自分自身で決めておきたい!** **相談は無料です/訪問もできます**

葬送支援/火葬～納骨など **こんな不安を解消しましょう**

- 身元保証について知りたい
- 残される人に負担をかけたくない
- 費用を知りたい(無料見積り)
- 死後の手続きも任せたい

「お悩み聞かせてください」 **個別無料相談会** **5月17日(日) 18日(月)** 「資料を持ち帰るだけ」も可能です **要予約** **お電話ください**

グループ代表 西本 地域密着で20年

お問い合わせ・ご相談はこちら **NPO法人 地元越谷市の 家族の看取り支援の会** **提携** 弁護士法人フロンティア法律事務所 〒343-0808 埼玉県越谷市赤山本町1-1 2F アートライフグループ営業本店内 **048-976-4200** 平日のみ受付 9:30～17:30



老人福祉センター

ひのき荘

～いきがいと交流～

開館時間 〒343-0827 川柳町 2-507-1
午前9時30分～午後4時 ☎(973)7903 FAX(973)7904

5月・6月の休館日
5月 6(木)・12(火)・19(火)・26(火) 6月 2(火)・9(火)・16(火)・23(火)・30(火)

第1期 ひのきスッキリ運動

日 5月23日～7月25日の毎週土曜日(全10回) 申 5月8日(金)午後1時30分から、開館時間内に本人がひのき荘へ(電話可)応募多数の場合は抽選。抽選結果は5月17日(日)午後1時30分から発表(電話可)
時 午前10時～11時 場 多目的ホール
対 市内に住所を有する60歳以上の方
定 30人 費 無料
内 快適な日常生活を維持するための運動。ピラティス、ボール運動、ウォーキング、太極舞、エアロビクス
持 室内運動靴、タオル、飲み物

前期ひのきスクール

教室の内容は下表のとおりです。 申 5月8日(金)から、開館時間内に本人がひのき荘へ(電話不可、申込み順)。
対 市内に住所を有する60歳以上の方
費 己書のみ500円 *1人1教室のみの申し込みとします。

教室名	日 程	時 間	費 用	定員(人)
①声ヨガ	5/23、30、6/6、13、20の土曜日	10:00～11:30	無料	10
②己書	6/5、19、26、7/3、10の金曜日	10:00～11:30	500円	10
③認知症予防カキラ	5/25、6/8、22、7/13、27の月曜日	13:30～14:30	無料	30

InBody測定&運動教室

日 6月6日～8月15日(6月27日を除く)の土曜日(全10回) 果的に鍛えます。
時 第1・10回 午後1時30分～3時 申 5月13日(水)から、開館時間内に本人がひのき荘へ(電話不可)
第2～9回 午後1時30分～2時30分 * 応募多数の場合は抽選。抽選結果は5月22日(金)午後1時30分から発表(電話可)
場 多目的ホール 定 25人 費 200円
対 市内に住所を有する60歳以上の方
内 InBody(体成分分析装置)を使い、筋肉量や基礎代謝などを測定し衰えている部位を効果的に鍛えます。
持 室内運動靴、タオル、飲み物



老人福祉センター

ゆりのき荘

～ふれあいと健康づくり～

開館時間 〒343-0011 増林 3-2-2
午前9時30分～午後4時 ☎(992)6601 FAX(967)0012

5月・6月の休館日
5月 7(木)・11(月)・18(月)・25(月) 6月 1(月)・8(月)・15(月)・22(月)・29(月)

前期ゆりのきスクール

教室の内容は下表のとおりです。 へ(電話不可)
申 5月8日(金)～22日(金)午前9時30分から午後4時までに本人がゆりのき荘へ(電話不可、応募多数の場合は抽選)
対 市内に住所を有する60歳以上の方

教室名	日 程	時 間	費 用	定員(人)
竹ふみ足つぼセルフケア講座	5/27、6/3、10、17、24の水曜日(全5回)	13:30～15:00	無料	10
パッチワーク教室	5/30、6/6、13、20、27の土曜日(全5回)	13:00～15:00	2,500円	10
ペン字教室	5/29、6/5、12、19、26の金曜日(全5回)	13:00～15:00	無料	10

InBody測定&運動教室(第1期)

日 5月22日～7月24日の毎週金曜日(全10回)
時 第1・10回 午前10時～11時30分
第2～9回 午前10時～11時
場 多目的ホール
定 25人 費 200円
対 市内に住所を有する60歳以上の方
内 InBody(体成分分析装置)を使い、筋肉量や基礎代謝などを測定し衰えている部位を効果的に鍛えます。
申 5月8日(金)～13日(水)午前9時30分から午後4時までに本人がゆりのき荘へ(電話不可、応募多数の場合は抽選)
持 室内運動靴、タオル、飲み物

シセイカルテ&運動教室(第1期)

日 6月6日～7月18日の土曜日(全7回)
時 第1・7回 午後1時30分～3時
第2～6回 午後1時30分～2時30分
場 多目的ホール
対 市内に住所を有する60歳以上の方
定 20人 費 200円
内 シセイカルテのアプリを使い全方向から全身を測定し、体のゆがみを矯正するための運動を行います。
申 5月20日(水)～27日(水)午前9時30分から午後4時までに本人がゆりのき荘へ(電話不可、応募多数の場合は抽選)
持 室内運動靴、タオル、飲み物

『リハビリなんでも相談』開催のお知らせ

「腰が痛い」「腕が挙がりにくい」「膝が痛い」「最近足腰が弱くなってきた」…など感じていませんか?
日常生活動作のアドバイスや自宅で簡単にできる体操の指導など、理学療法士等が相談に応じます。ぜひ、ご利用ください。

日 右表のとおり
対 市内に住所を有する60歳以上の方
申 当日申込み順(先着8人)



施設名	実施日	時 間	定員	場 所
ゆりのき荘	5月14日(休) 6月11日(休)	9:30 ～ 11:00	8人	2階 研修室
くすのき荘	5月15日(金)			会議室
ひのき荘	6月12日(金)			会議室

老人福祉センター4館共通

一般開放日



この日は、年齢を問わず、市内に住所を有する方ならどなたでも無料でご利用になれます。

*利用時間は、各老人福祉センターとも午前9時30分から午後4時までとなっております。

施設名	実施日	催し物
けやき荘	開館日の土曜日、日曜日	映画上映…………… 5月9日(土)、6月13日(土)10:00～(当日、集会室へ)上映作品名はお問い合わせ下さい。
くすのき荘	5月10日(日)・24日(日) 6月14日(日)・28日(日)	ふれあい映画上映会……………10:10～ 卓球…………… 9:30～12:00 歌の広場「ペルテ」…………… 5月24日(日)13:30～14:20
ゆりのき荘	5月16日(土) 6月20日(土)	5月・6月 スマートフォンなんでも相談……………10:00～12:00 5月 卓球…………… 9:30～15:45 5月・6月 ゆりのきふれあい体操……………10:00～11:00 6月 ハワイアンコンサート……………12:00～13:00
ひのき荘	毎週日曜日	卓球……………10:00～15:00(申込み順、1日5組・当日電話予約可)*5月10日、17日を除く。 「藤本梅之丞社中」演奏会…………… 5月10日12:00～13:00(当日会場へ) 映画鑑賞会…………… 5月17日10:00～12:00(当日会場へ)上映作品名は問い合わせ下さい。 おりがみ教室…………… 5月24日、6月28日10:00～12:00(当日申込み)

ラウンドフィットネス

ラウンドフィットネスとは、筋力運動と有酸素運動を30秒ずつ交互に行うサーキットトレーニングです。筋力アップや体脂肪減少、心肺機能向上などの効果が期待できますので、ご利用ください。



利用時間	利用時間
① 9:30～10:30	⑤ 13:30～14:30 *初回講習会・ステップワーク講習会実施の際は、通常利用はありません
② 10:30～11:30	
③ 11:30～12:30	
④ 12:30～13:30	

対 高校生以上ならどなたでも
費 200円 持 室内運動靴

*市内に住所を有する60歳未満の方、または市外の方は、別途センター使用料(200円)が必要です。なお、初めてお越しの際は、本人確認書類(マイナンバーカード等)をお持ちください。

【初回講習会のご案内】

はじめて利用する方は、初回講習会の受講が必要です。(予約制、電話可)

施設名	実施日	時 間	定 員
けやき荘	5月9日(土)、19日(火)、6月2日(火)、13日(土)	13:30 ～ 14:30	各5人
くすのき荘	5月10日(日)、28日(木)、6月14日(日)、25日(木)		
ゆりのき荘	5月8日(金)、16日(土) 6月5日(金)、20日(土)、26日(金) *6月26日(金)はステップワーク講習会となります。		
ひのき荘	5月13日(水)、24日(日)、6月10日(水)、28日(日)		

越谷市社協 会員募集

越谷市社協会員会費にご協力ください

越谷市社会福祉協議会(略称、越谷市社協)は、「みんなが参画し、ともに築く、福祉のまちを目指して」を基本理念に、地域福祉活動を推進している社会福祉法人です。

越谷市社協の会員とは、「越谷市社協が進める地域福祉の推進に賛同して下さる方」をい、その会費が地域福祉活動を実施するうえで重要な財源となっています。

一人でも多くの方に活動の趣旨にご賛同いただき、ご協力くださいますようお願いいたします。

強化期間

会員会費は通年受け付けていますが、特に7月1日から末日までを強化期間として自治会を通して皆様にご協力をお願いしています。

会員の種類と金額 (年1口)

一般会員	200円
賛助会員	1,000円
特別会員	5,000円
法人会員	10,000円

地域福祉の推進のために

小中学校等における「福祉体験学習事業」の実施や支援、地域を見守る「福祉推進員」の養成および育成や13地区の「社協支部」への支援など

ボランティア活動の推進のために

社会福祉や福祉の心を育む「青少年ボランティアアスクール」、防災活動や災害時の支援を行う「災害ボランティアセンター」の運営、大規模災害等に迅速な対応ができるよう「越谷市災害ボランティア登録」の実施など



「ふれあいサロン」の様子

必要とされている方への各種サービス

- ・高齢者等を対象とした「広域交流ボランティア活動」への支援
- ・車いすに乗ったまま乗降可能な「福祉車両」や「車いす」の貸出
- ・一時的な生活困窮世帯に対する「福祉資金」の貸付
- ・各種相談事業
- ・福祉の情報発信や啓発
- ・社協だよりの発行
- ・ホームページの運営
- ・ボランティア情報の「メール配信サービス」



「ジュニアボランティアスクール」の様子

ファミリー・サポート・センター
〒343-0813 越ヶ谷4-1-1
(越谷市社会福祉協議会内)
☎(0)960-2311
休館日 日曜日 祝日
*6月27日(土)は、館内設備点検のため臨時休館となります。

提供会員になるための初期研修会

「子どもを預かってほしい。ちょっと手助けしてほしい。」ファミサポではそのような子育ての援助を受けたい方(利用会員)の声に応える提供会員を募集しています。

提供会員として登録を希望の方は電話、専用フォーム、または直接窓口にて「提供会員になるための初期研修会」の申込みをお願いいたします。提供会員になるには、①講習会と②普通救命講習Ⅲの両方の受講が必要です。

提供会員になるための初期研修会

日程	時間	場所	内容
① 5/29 (金)	9:30 ~ 15:10	中央市民会館 1階 こばと館 社会適応訓練室	・ファミサポの事業概要説明 ・子どもの安全と事故予防 ・提供会員による体験談 ・保育概論
② 6/5 (金)	9:00 ~ 12:00	越谷市消防局 4階 (大沢2-10-15)	・乳幼児への救命救急 ・AED講習



講習会の様子

利用料助成事業をご存知ですか

当協議会の「愛の詩基金」の利息を財源として、低所得世帯等を対象に利用料の半額助成を行っています。

詳しくはお問い合わせください。



子育て

子育てサロンを気軽に利用してみませんか

社協は、積極的に子育てを応援しています

子育てサロンでは、親子で遊びながら、参加者同士の交流や情報交換ができる「子育てひろば」や「赤ちゃんひろば」などを開催しています。参加者が交流しやすいように、年齢別のほかテーマごとに集う子育てひろばも開催しています。働く方や育休中の方、多胎児、父親、出身地別など毎月いろいろなテーマで開催していますので、ぜひ子育てサロンをご利用ください。



ふれあいひろばを開催
「ふらっと」おおぶくろ
ふれあい赤ちゃんひろば
(袋山1435-16)
毎月第2・4金曜日
時午前10時~正午
対0歳の赤ちゃんと保護者
越ヶ谷地区センター
ふれあい子育てひろば
(越ヶ谷4-1-1)
毎月第4水曜日
時午前10時~11時30分
対0歳~3歳の未就園児と保護者



- 子育てサロンヴァリエ
(南越谷1-11-4 新越谷駅ビル ヴァリエ1階)
日毎週火曜日~日曜日
時午前9時30分~午後5時
出張ひろば
(水辺のまちづくり館)
(レイクタウン4-1-4)
日毎週火・木曜日
時午前10時~午後3時
児童館でも子育てひろばを開催
コスモス(千間台東2-1-9)
日毎週水・木・金曜日(祝日、年末年始を除く)
ヒマワリ(蒲生旭町11-35)
日毎週火・水・金曜日(祝日、年末年始を除く)
時午前9時~午後2時
時午前9時~午後2時



「ふらっと」がもう 地域の皆さんとの交流の場 「ふらっと」 おおぶくろ

〒343-0836 蒲生寿町17-12 ☎(986)5115 休所日▷火曜日 開所時間 9時~17時

【5月・6月の講座の予定】
時 10:30~11:30 申 不要:当日受付

日程	内容	定員
5/14(木)	音楽広場	16人
6/5(金)	「もしもの時について」ACP出張講座	16人

【5月・6月のオレンジカフェ】

日程	5月27日(水)	6月24日(水)
内容	専門職の講話 ~帯状疱疹や 免疫力について~	カフェの日 ~皆さんと 談笑のひと時を~

*毎月第4水曜日 10:00~11:00 定員18人
*各日予約が必要です。電話(048-986-5115)または直接お申込みください。
*スマホの機種は、androidまたはiPhoneを対象とします。

【「ふらっと」がもうスマホ講座】

講座名	対象	定員	内容	日程	時間
スマホ個別相談会	高齢者の方	各回4人	スマホの操作でわからない事や質問したい事、さらポの登録の仕方等の相談を受け付けます。(1人2つまで)	5/6(祝) 6/6(土) 7/3(金)	①10:00~10:30 ②10:40~11:10



講座の様子

〒343-0032 袋山1435-16 ☎(975)4000 休所日▷日曜日 開所時間 9時~17時

【5月の講座予定】* 講座の時間は 14:00~15:00 (スマホ相談会のみ 13:30~14:45)

日程	内容
5/9(土) 受付13時~(定員20名)	スマホ相談会 埼玉県立大学生とマイスターによるお悩み相談会
5/18(月)	かんたん自運術
5/22(金)	健康講座 (包括大袋による簡単な体操・音楽・相談など)
5/25(月)	ハワイアン音楽とフラダンス (高橋勇とモアナ・ハワイアンズ)

*申込み不要
*悪天候の時は中止や延期になる場合があります。

【6月の講座予定】* 講座の時間は 14:00~15:00 (スマホ相談会のみ 13:30~14:45)

日程	内容
6/8(月) (定員50名)	血管年齢・骨密度測定会
6/13(土) 受付13時~(定員20名)	スマホ相談会 埼玉県立大学生とマイスターによるお悩み相談会
6/26(金)	健康講座 (包括大袋による簡単な体操・音楽・相談など)

【5月・6月のオレンジカフェ】

日程	5月15日(金)	6月19日(金)
----	----------	----------

*毎月第3金曜日 14:00~15:00



オレンジカフェは、認知症の方やその家族等が自由に参加できる交流の場であり、専門職や認知症サポーターとの相談もできます。「ふらっと」がもうでは、1か月毎に内容を決め、カフェの日や歌、工作等を開催 「ふらっと」おおぶくろでは、参加者同士の交流を中心とした開催となっています。

お知らせ

NEWS CORNER



赤い羽根共同募金助成金の要望を受け付けています

埼玉県共同募金会では、県民のみなさま等からお寄せいただいた寄付金をもとに、孤立・孤独を抱えた地域住民に対する福祉活動、防災、災害に備えるための活動などに対して、助成を行っています。詳しくは右記QRコードから埼玉県共同募金会ホームページをご覧ください。



問合せ 社会福祉法人 埼玉県共同募金会 ☎048(822)4045

義援金のご報告 (令和8年3月31日現在) 順不同・敬称略

お預かりした義援金は、埼玉県および中央共同募金会から災害義援金配分委員会へ送金され、取りまとめ後、各市町村を通じて被災者へ配分されます。ご協力ありがとうございました。

- 令和6年能登半島地震災害義援金**
 - 矢島勝彦 8,000円
 - 新方地区自治会連合会 22,000円
 - 募金箱 4,696円
- 令和6年能登半島豪雨災害義援金**
 - 矢島勝彦 8,000円
 - 新方地区自治会連合会 21,000円
- 令和7年大分市佐賀関大規模火災義援金**
 - ハンドメイド フレンズ出羽公民館 6,700円

引き続き、みなさまのご協力をお願い致します。

あなたのご相談に無料でお答えします

総合福祉相談

福祉情報の提供や心配ごとの相談を受けます。当協議会の各施設等でも相談を受けておりますので、ぜひお気軽にお問い合わせください。

日 月～金曜日(祝日を除く) 時 午前9時～午後4時

資金の貸付相談(予約制)

低所得世帯、障がい者世帯等の自立、援助を目的とした貸し付けの相談を受けます。

日 月～金曜日(祝日を除く) 時 午前9時～午後4時 場 中央市民会館2階相談支援課

予約方法

月～金曜日の午前8時30分～午後5時15分に

電話にて予約を受け付けます。

問合せ 相談支援課 ☎(966)3411

エンディングノートを配布しています。



自分のこれからのことや、もしものときに備えて大切なことを書き残しておく「エンディングノート」を配布しています。ご自身のため、ご家族のために、ぜひご利用ください。成年後見制度の詳細や手続き方法については、成年後見センターへお問い合わせください。
【相談時間】月曜日から金曜日まで(祝日・年末年始を除く。)午前8時30分から午後5時まで
*来所での相談は、事前にご連絡をお願いします。

問合せ 成年後見センターこしがや 〒343-0813 越ヶ谷4-1-1 (越谷市社会福祉協議会内) TEL(966)2281 FAX(965)3855

越谷市社会福祉協議会副会長および埼玉県共同募金会越谷市支会副支会長就任報告

令和8年3月19日に開催された理事会において、新たに副会長および副支会長が選任されましたので、ご報告いたします

【副会長・副支会長】

就任 黒田 幸英 (越谷市民生委員・児童委員協議会 会長)

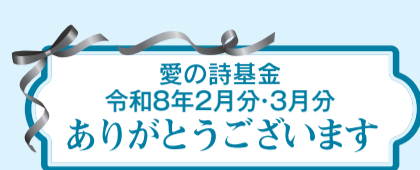

累計 1,866,957,434円

現在、20億円を目標に、積み立てを進めています

(令和8年3月31日現在) 順不同・敬称略

越谷遊技業組合	200,000円
植竹安維(2月分)	10,000円
株式会社ベルク越谷西方店	45,006円
株式会社ベルク越谷花田店	27,843円
株式会社ベルク東越谷店	37,116円
朝日生命労働組合越谷支部	20,000円
楠基金会	19,422円
匿名(6件)	120,136円
植竹安維(3月分)	10,000円

合計 489,523円

物品寄付

匿名	座布団
匿名	手芸用品

人事異動のお知らせ

当協議会の4月1日付人事異動の内容は次のとおりです(管理職。〔 〕内は、旧職名)。

- ▽副参事(兼)生活支援課長 齋藤知之 (生活支援課長)
- ▽相談支援課長(兼)成年後見センター所長 小西一嘉 (企画管理課調整幹(兼)老人福祉センターゆりのき荘所長(兼)市民プール所長)
- ▽企画管理課副課長 染谷優太 (生活支援課成年後見センター所長)
- ▽老人福祉センターゆりのき荘所長(兼)市民プール所長 日野泰宏 (老人福祉センターくすのき荘所長)
- ▽障害者福祉センターこばと館所長 渡辺直子 (老人福祉センターひのき荘所長)
- ▽障害者就労訓練施設しらこぼと指定障害福祉サービス事業所「しらこぼと」所長 金田一知子 (障害者就労訓練施設障害者相談支援センター「しらこぼと」所長)
- ▽障害者就労訓練施設障害者相談支援センター「しらこぼと」所長 瀬尾正義 (障害者就労訓練施設しらこぼと指定障害福祉サービス事業所「しらこぼと」所長)
- ▽生活支援課介護サービスセンター所長 久保田謙 (企画管理課総務担当主幹)
- ▽相談支援課副課長 近藤裕子 (地域福祉課副課長)
- ▽老人福祉センターくすのき荘所長 竹村康子

福祉のまちづくりをすすめる仲間を募集します!

問合せ 企画管理課 ☎(966)3411

- 応募方法** 次の①、②を当協議会企画管理課へ持参(平日8:30~17:15)してください。
①当協議会指定の履歴書(履歴書は、当協議会窓口(企画管理課)で配付または当協議会ホームページから印刷する。)
②該当する職種の受験資格に記載されている資格証書の写し
- 応募期間** No.1~3は令和8年5月15日(金)まで
No.4は随時募集

- 試験** 書類選考合格者のみ面接試験
- 雇用期間** 契約期間は原則1か年、更新の可能性あり。
(定年退職日は、満65歳に達した年度の3月31日まで)

No	職種	受験資格	職務の概要	勤務場所	勤務時間	賃金(4月1日現在)	採用日
パートタイマー	1 保育士(アドバイザー)または補助員	昭和37年4月2日以降に生まれ、保育士または幼稚園教諭の資格を有する方、または子育て支援員研修を修了している方 ただし、補助員については資格不要	子育てサロンでの相談援助、保育、各種講座の実施、事務(簡単なパソコン操作)等	子育てサロン(新越谷ヴァリエほか)	週3日 9:00~17:15の間で3~7時間(勤務地によって勤務時間が異なります) 土、日、祝日勤務あり、シフト制	時給1,280円 補助員(無資格者)1,200円	令和8年6月1日
	2 子育てコーディネーター(または補助員)	昭和37年4月2日以降に生まれ、保育士、幼稚園教諭、教員免許のいずれかの資格を有し、普通自動車運転免許証を有する方 ただし補助員については資格不要	育児の支援を必要とする利用者との援助を行いたい協力者のコーディネート業務および事務(パソコン操作)資格を有しない方は、コーディネーターの補助	ファミリー・サポート・センター(中央市民会館2階)	週4~5日 9:00~17:00 土曜日勤務あり、シフト制 社会保険加入	時給1,280円 補助員(無資格者)1,200円	
	3 介護支援専門員	昭和37年4月2日以降に生まれ、介護支援専門員、保健師、看護師(実務経験のある方)のいずれかの資格を有し、普通自動車運転免許証を有する方	地域包括支援センターで介護予防のケアプラン作成業務(パソコン操作等)や利用者宅への訪問	地域包括支援センター(中央市民会館2階)	週3日 9:00~16:00 平日のみ、シフト制	時給1,500円(介護支援専門員) 1,600円(看護師) 1,630円(保健師)	随時

職員(介護サービス部門)を募集します!

問合せ 介護サービスセンター ☎(973)7343

No	職種	受験資格	職務の概要	勤務場所	勤務時間	賃金(5月1日現在)	採用日
1	非常勤ヘルパー(夜間)	70歳未満の方で、介護職員初任者研修課程(旧訪問介護員養成研修2級課程)以上を修了し、普通自動車運転免許証を有するとともにスマートフォンをお持ちの方	高齢者や障がい者の訪問介護	介護サービスセンター(宮本町1-151 エスプランサ101)	20:00~24:00 週1日から(二人体制にて勤務) シフト制	日給7,240円(4時間) 資格手当(介護福祉士ほか)、勤続手当、その他各種手当あり *職員労働組合に加入することとします。	随時
2	直行ヘルパー	70歳未満の方で、介護職員初任者研修課程(旧訪問介護員養成研修2級課程)以上を修了し、スマートフォンをお持ちの方	高齢者や障がい者の自宅等での身体介護や家事援助、外出介助		都合の良い時間で週2日程度から	時給1,490円~ 介護福祉士資格をお持ちの方は、1,640円~ 移動手当、遠距離手当、その他各種手当あり	
応募方法		随時募集、次の①と②を介護サービスセンター(宮本町1-151 エスプランサ101)へ持参のこと。①任意の履歴書(自筆で記入のこと。) ②該当する資格証書の写し					
試験		書類選考合格者のみ面接試験(試験日は後日連絡)					

ボランティア情報 ピュア

ボランティア募集

募集 自分のために、そして誰かのために、体験を通して一緒に活動してみませんか？
ボランティア相談コーナーへお気軽にお問い合わせください。

ボランティア情報メール配信サービスのご案内



登録の方法

- 二次元コードを読み込み、「vc@koshigaya-syakyō.com」に件名「配信希望」、本文に氏名、電話番号を入力し送信してください。
- *二次元コードが読み込めない場合は、直接、上記アドレスへ必要事項を入力し、メールを送信してください。
- 受信する端末に迷惑メール対策の設定がされていると、受信できない場合がありますのでご注意ください。

ボランティア相談コーナー

☎(966)3412

開設時間 月～土曜日
午前10時～午後4時
場所 越ヶ谷4-1-1
中央市民会館2階

*6月27日(土)は館内設備点検のため臨時休業となります。

『野菜収穫ボランティア』

就労継続支援B型事業所ひよせ

- 日時 月に1～2回(不定期)
①10時～正午②13時～14時
*①②どちらかでも可能
- 場 ひよせ(弥栄町1-195-172)から車で15分の農園
- 内 障がい者の方と野菜の収穫
- 持 動きやすい服装(汚れてもいい服装)、飲み物など
- 他 お問い合わせはボランティアセンターまで。



『障がい児支援ボランティア』

越谷市ボランティア連絡会 ぐんぐん

- 日時 毎週月曜日～金曜日(都合の良い日)
9時45分～11時15分
- 場 児童発達支援センター(増林5827-1)
- 内 就学前の知的な発達に遅れがある児童の療育の介助をします。
- 持 動きやすい服装、飲み物

『お料理と交流ボランティア』

越谷市ボランティア連絡会 荻島ふじばかま

- 日時 毎月第2火曜日 9時～15時
- 場 荻島地区センター(南荻島190番地1)
- 内 昼食作りと交流
- 持 マスク、エプロン、三角巾
- 他 お問い合わせはボランティアセンターまで。

ボランティアセンター

〒343-0813
越ヶ谷4-1-1 中央市民会館2階
☎(966)3211
FAX(966)7195

ボランティア活動団体の掲載について

ボランティア活動のさらなる活性化のために、ボランティア募集・出張情報を掲載したいボランティア団体等を募集しています。掲載を希望する場合は、ボランティアセンターへお問い合わせください。

ご興味のある方はボランティア相談コーナーまたはボランティアセンターまでご連絡ください。

ボランティア相談コーナー

- 「子どもたちや高齢の方々のために何かできないかしら」
- 「定年で退職したから何かはじめようかな」
- 「引っ越してきたばかりで、地域の人たちと交流したいけど…」



そんなお悩みをお持ちの方!

ぜひボランティアセンターへご相談ください!

ボランティアセンターでは、お近くの施設でお食事等を通して交流していただくボランティアや、災害時に支援していただくボランティア、施設などで演奏や踊りを発表していただくボランティアなど、越谷市ボランティア連絡会や様々なボランティアさん、関係施設と連携しながらボランティア活動をコーディネートしています!

どんな活動があるか気になる!という方は、ぜひ一度ボランティア相談コーナーまたはボランティアセンターへお越しください。老人福祉センター各館でも月1回ボランティア相談コーナーを開設しています!詳しくは、ボランティアセンターまでお問い合わせください。

ボランティア講座

福祉体験学習サポーター養成講座

ボランティアセンターでは、主に小中学生を対象に福祉体験学習を実施しています。福祉体験学習サポーターは、お近くの小中学校等で車いすやガイドヘルプなどの体験をする際に、子どもたちが安全に体験できるように、見守りや用具の使い方のサポートをするボランティアです。本講座では、サポートのポイントや、実際に福祉体験をし、福祉体験学習サポーターの基礎を学びます。ぜひ、この機会に子どもたちの学習をサポートしましょう!

- 日 6月1日(月)14:00～15:30
- 場 中央市民会館5階 第4～6会議室(越ヶ谷4-1-1)
- 定 20人 費 無料
- 対 講座終了後、福祉体験学習サポーターにご協力いただける方
- 申 5月25日(月)までにボランティアセンターまでご連絡ください。



ボランティアスクールって?

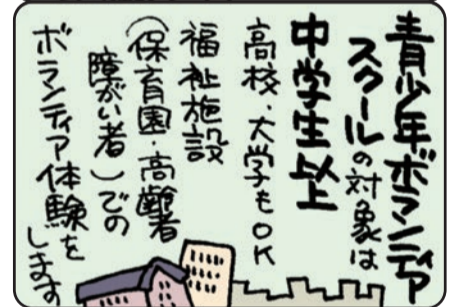

今年の夏も楽しく体験! ボランティアスクール

小学生対象のジュニアボランティアスクールは、今年も手話・点字・ポッチャ・ドラマティックリーディングを7月下旬に予定しています!
中学生以上対象の青少年ボランティアスクールは、福祉施設でのボランティア体験で、7月4日(土)受付、8月上旬実施予定です!
詳細については、市内の公立小中学生全員に配布するちらしまたは、6月にアップされるホームページをご覧ください。

物品寄付報告

ボランティアセンターでは、寄付のご連絡をいただいた際に、物品を必要としている施設等に情報提供し、受け取りの調整をしています。なお、個人の方は対象外となります。また、ボランティアセンターへの持ち込みは受け付けておりませんので、ご了承ください。



内容	寄付者	受け入れ先
座布団	匿名	NPO法人 地域子ども包括 支援センター

* (令和8年3月31日現在)敬称略

庭木1本から承ります!



- ☑庭木1本より明瞭料金
 - ☑トイレはお借りしません
 - ☑土日でもOKです
 - ☑お茶はご遠慮します
- 生垣の剪定 長さ1m 高さ2m
通常2,200円を
※税込
先着10名様
1,100円
- 越谷店 越谷市恩間693-8 ☎9:00～17:00
0120-61-4128

小さなお庭OK!1本から大歓迎!!

剪定1本 **3,300円!** 税込 ※3m以内 ※処分別途
※伐採、マツ、マキなど特殊な木、仕立物は別途お見積りとなります

株式会社 大和グリーン 越谷支店 越谷市赤山本町3-24-1201 / 受付時間 9時～18時(無休)
川口・さいたま・練馬・足立・葛飾・千葉県・神奈川県にも支店あり

見積無料

「こしがや社協だより」読者限定!!
すべての作業料金から **10%OFF** さらに6月1日以降の作業で (先着20名様) **+10%OFF**

フリーダイヤル **0120-187-394**

若く溢れる有資格者の「プロ」が対応!!

広告