

こしがや社協だより Koshigaya

越谷市社協マスコット
「ハートん」

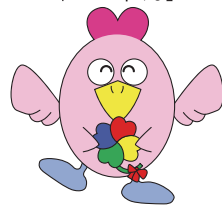

vol.263

1

2026. Jan.
令和 8 年

『ふれあいネットワーク』 みんなが参画し ともに築く 福祉のまちをめざして

在宅家事 支援 サービス

ほほえみサービス

家事支援スタッフ大募集!!

ほほえみサービスとは?

地域や家庭でその人らしい生活が安心して送れるよう、家事援助サービスを提供する有償の支えあい活動です。

当協議会では、高齢者や障がい者、ヤングケアラー、病気やけがをされた方、産前産後の方などに家事援助サービスを提供するほほえみスタッフを募集しています。

利用者の声

足腰が弱くなり、週1回日用品の買い物をお願いしています。体力的に買い物に行くことが大変になってきたのでとても助かっています。スタッフさんには本当に感謝しています。

問合せ 生活支援課 ☎(966) 2251

スタッフ **利用者**

サービス利用料金を改定します

令和8年4月より、利用者がスタッフに支払う利用料金を改定いたします。なお、改定後の利用料金に関しては、右記の表をご覧ください。皆様のご理解をいただきますようお願いいたします。

活動時間	利用料金	
	改定前	改定後
1時間	800円	1,000円
1時間を超えて30分ごと	400円	500円
短時間サービス(15分以内)	200円	300円

ファミリー・サポート・センター 提供会員 大募集

ファミサポでは、子育ての援助を受けたい方(利用会員)を、預かりや送迎でサポートする提供会員を募集しています。

提供会員として登録を希望の方は「提供会員になるための初期研修会」の受講が必要です。次回の初期研修会は2月10日(火)に開催いたします。詳しくは6面をご覧ください。



- ◆習い事の送迎**
◆保育所・幼稚園の登所・登園前の預かりおよび送り
◆保育所・学童保育のお迎えおよび帰宅後の預かり
◆保育所・学校などが休みのときの預かり
◆病院・結婚式など子どもを連れて行けない用事があるときの預かり

依頼内容例

問合せ ファミリー・サポート・センター ☎(960) 2311

赤い羽根共同募金

越谷アルファーズ

地域福祉とスポーツ

10月18日、越谷市立総合体育館で行われた越谷アルファーズVS京都ハンナリーズ戦において赤い羽根共同募金の活動を実施しました。

今年はアルファーズとのコラボ缶バッジを作成し、多くのアルファメイト(越谷アルファーズブースター)の方々から、温かいご協力をいただきました。ご協力いただいた募金は、埼玉県内の福祉施設の補修や備品の購入、地域の福祉団体活動への助成、災害時にボランティア等を支援するための準備金などに使わせていただきます。ご協力いただいた皆様、ありがとうございます。

赤い羽根共同募金については右記二次元コードからもご覧になれます。



埼玉県共同募金会HP

主な内容 2面 新年のごあいさつ、成年後見センターこしがや
3面 障害者福祉センターこばと館、しらこばと

4-5面 老人福祉センター、市民プール
6面 子育てサロン、「ふらっと」がもう・おおぶくろ

7面 お知らせコーナー、職員募集
8面 ボランティア情報ピュア

編集・発行／社会福祉法人 越谷市社会福祉協議会 ☎048-966-3411 FAX 048-966-7195
©343-0813 埼玉県越谷市越ヶ谷四丁目1番1号(中央市民会館内) 越谷社協 <https://www.koshigaya-syakyo.com>

*社協だよりは当協議会ホームページからもご覧になれます。
*この社協だよりは、社協会員会費・赤い羽根共同募金配分金が使われています。



会長 あいさつ

社会福祉法人 越谷市社会福祉協議会 会長
社会福祉法人 埼玉県共同募金会越谷市支会 支会長

鈴木 俊昭

新年おめでとうございます。支援をお寄せいただきました。皆様には、希望に満ちた新春をお迎えのことと心からお喜び申し上げます。

平素より社会福祉協議会の活動に深いご理解と温かいご支援を賜り、厚く御礼申し上げます。

あわせて、地域福祉を進めるうえで欠かすことのできない貴重な財源である会員会費、赤い羽根共同募金、歳末たすけあい募金等へのご協力に、重ねて心より感謝申し上げます。

昨年6月に会長に就任して約半年が過ぎました。就任以来、地域の現場を拝見し、多くの皆様の声に直接耳を傾ける機会をいただき、支え合いの力の大きさをあらためて実感しております。令和8年を迎え、物価高や人口減少・超高齢社会の進行、孤独・孤立、ヤングケアラーをはじめとする複合的課題、そして全国各地で相次ぐ自然災害への備えなど、地域福祉を取り巻く環境は一層厳しさを増しております。昨年来の各被災地支援では、ボランティア活動や募金など、多方面から温かいご



受賞 おめでとうございます

令和7年度
埼玉県社会福祉大会

11月20日に、埼玉会館において令和7年度埼玉県社会福祉大会が開催され、当協議会の推薦により、次の方々が受賞されました。（順不同・敬称略）

【埼玉県知事表彰】

〈ボランティア〉

個人

徳山 素琴 水崎千鶴子
藤井 明美 松田 禮子
吉村 幸子 八木沢サト子
石井 幸子 中島 悦子

〈社会福祉事業協助者〉

個人

大野 康博 藤森 行雄
森下 敦史 会田 宏之

【埼玉県社会福祉協議会会長表彰】

〈社会福祉協議会役員等〉

九ノ里 幸子

〈ボランティア〉

個人

長谷川悦子 戸田トミ子
平田 妙子 斎藤マリ子
細川美津子 川名眞佐子
塚田みな子 山本理枝子
松本 宏子 宇田川道代

【埼玉県共同募金会会長表彰】

〈多額寄付者〉

個人

大野 康博 藤森 行雄
森下 敦史 会田 宏之
栗田 修身

県民の日記念式典

11月14日に、埼玉会館において県民の日記念式典が開催され、当協議会の推薦により、次の方々が受賞されました。（順不同・敬称略）

【第57回シラコバト賞】

団体

歌の広場「ペルテ」
個人
新美 由美子
受賞者の皆様、誠にありがとうございました。

成年後見センター

こしがや

〒343-0813 越谷 4-1-1
(越谷市社会福祉協議会内)
☎(966)2281 図(965)3855

越谷市成年後見制度利用援助事業

「障がいのある子の親なきあとのことセミナー」の動画公開について

11月27日(木)に開催した「障がいのある子の親なきあとのことセミナー」の様子を動画で公開しています。

視聴は1月8日から3月1日まで可能です。下記の二次元コードよりご確認ください。

(成年後見センターこしがやホームページ↓お知らせ)



知っておこう！成年後見制度ミニ講座・相談会

対越谷市在住の方で成年後見制度に関心のある方

費無料(60歳未満の方は老人福祉センターを利用する際に料金が必要となります。)

講成年後見センター職員
申当日先着

成年後見制度の詳細や手続き方法については、成年後見センターへお問い合わせください。

“あったらいいな”を考える！地域支え合い会議レポート

Vol.4 桜井地区

越谷市では、高齢者の方が住み慣れた地域で暮らし続けられるよう、「生活支援体制整備事業」を実施し、その一環として、「地域支え合い会議」が開催され、日常のちょっとした困りごとについて話し合っています。
そんな地域支え合い会議の取り組みを地区ごとにご紹介します！

桜井地区では「身近な場所の居場所づくり」をテーマに地域支え合い会議を開催しています。これまで、団地内の集会所、高齢者施設、自治会館を会場に、居場所づくりイベント『笑顔のつどい』を開催してきました。イベントの開催にあたり、「活動の継続性」をポイントにしながら、運営スタッフも無理なくできる居場所づくりを目指しています。

また、住民相互の支え合い活動団体『桜井笑顔の会』も活動しており、住民のちょっとした困りごとに応え、地域を支える大切な力になっています。



事業の詳細、各地区のニュースレターは右記二次元コードから。



問合せ

地域福祉課地域福祉担当
☎(966)3411

愛の詩基金 令和7年10・11月分 ありがとうございます

累計1,866,205,109円

現在、20億円を目標に、積み立てを進めています

(令和7年11月30日現在) 順不同・敬称略

株式会社金宝堂-----35,299円
穴戸靖弘-----20,000円
越谷市消防署大袋分署募金箱-----4,233円
植竹安維(10月分)-----10,000円
文教大学ローターアクトクラブ---101,325円
田井玲子-----100,000円
植竹安維(11月分)-----10,000円
越谷市民まつり実行委員会-----50,000円

合 計 330,857円

物品寄付 坂本昭子-----マフラーなど

いきいき館 来館者

500万 達成!

いきいき館の来館者が500万人を達成しました。達成を記念して、12月17日に記念式典が開催されました。
500万人目の来館者は、増林地区在住の永盛忠男さんでした。式典では、市長から記念証書、教育長から記念品、当協議会常務理事から花束が贈呈されました。



こばと館講習会 1月・2月開講							
No.	講習名	内容	開催日	時間	申込締切	対象者	定員(人)
1	コミュニティ広場 こばと	障がいの ある方の交流	1/25(日)・ 2/1(日)・22(日)	10:00 ～ 15:00	申込不要	市内在住18歳 以上で障がいの ある方	—
2	夜間 エンジョイ広場	働く障がい者を 対象とした夜間 開催のサロン	1/9(金)・23(金) 2/13(金)・27(金)	18:00 ～ 19:30	開催日の 3日前	市内在住18歳以上で障がいの ある方(原則として、就労または 作業所などへ通所している方)	—
3	スポーツ講習会	卓球バレー スポーツ吹矢	1/15(木) 2/19(木)	13:30 ～ 15:00		市内在住18歳 以上で障がいの ある方	12 8
4	聴覚障がい者 エンジョイ教室	健康体操	1/22(木)			市内在住18歳 以上の聴覚障が いのある方	8
5	視覚障がい者 エンジョイ教室	健康体操	2/26(木)			市内在住18歳 以上の視覚障が いのある方	8
6	あいあい茶ろん	作品作り 音楽レクリエーション	1/20(火) 2/17(火)			市内在住18歳 以上で精神障が いのある方	10
7	こばと館 ボランティア講座	障がい者理解とボラ ンティア活動につい ての説明、交流体験	2/1(日)		10:00 ～ 15:00	1/30(金)までに 直接こばと館まで (電話可)	市内在住、在勤 18歳以上の方

障害者福祉センター
こばと館

〒343 0813 越ヶ谷 4-1-1
☎(966)6633 国(966)4515

1月・2月の休館日

1月
1(祝)・2(金)・3(土)・5(月)・
12(祝)・13(火)・19(月)・
26(月)

2月
2(月)・9(月)・11(祝)・
16(月)・23(祝)・24(火)

こばと館講習会

こばと館講習会参加者を募集
します。詳しくは、表をご覧ください。
ださ。

『こころのアート展』
～表現することは生きること～
を開催しました

12月9日(火)～12日(金)
まで、越谷市役所エントランス
棟多目的ホールで『こころの
アート展』～表現することは生
きることを開催しました。
市内の文化芸術活動に取り組
んでいる障がいのある方やその
関係者、特別支援学校、市内小
中学校特別支援学級の児童、生
徒のみなさんが創作、制作した
作品を展示し、多くの方々に作
品を見ていただくことができました。

皆様のご協力により『こころ
のアート展』を無事に終えるこ
とができました。

こばと館文化祭」を
開催します。

こばと館事業・講習会の参加
者やサークルの皆さんが、練習
の成果を発表します。ぜひ、遊
びにきてください

作品展

2月4日(水)～2月8日(日)
時午前10時～午後4時(8日は
3時まで)

会中央市民会館2階ギャラリ―

あい♡愛コンサート

3月1日(日)
時午後1時～4時
会中央市民会館劇場

障害者の日記念事業
『第46回ふれあいの日』
ポスターを募集します

第45回ふれあい賞最優秀作品

ふれあいの日実行委員会では、6月開催予定の障害者の日
記念事業「第46回ふれあいの日」
ポスターを募集します。
テーマは「こころ豊かな福祉
のまちづくり～こころつなが
るふれあいの輪～」。

問合せ
☎(966)6633

事務局長と館

登録要約筆記者認定試験

日時一次：1月31日(土)
午前10時～
二次：2月14日(土)
午前10時～

市内在住・在勤で次のいずれ
かに該当する方

①都道府県の登録要約筆記者認
定試験等に合格している方

②市が実施する要約筆記者養成
講習会の受講者

③②と同等以上の技術を有し審
査会が認めた方

※ただし二次試験は、一次試験
の合格者

指定障害福祉サービス事業所
「しらこばと」体験実習のご案内

障がいのある方で、就職や訓
練を希望しているものの自信が
ない方、迷っている方、今まで
外出しづらく家にこもりがちな
方、しらこばとでの就労訓練を
気軽に体験してみませんか。体
験日数は、本人の希望に合わせ
て無理なく始められます。
一歩踏み出したい気持ちを大
切にし、寄り添い応援します。
見学も随時受け付けていま
す。

3月31日(火)まで(土・日・
祝日を除く)。

時午前9時から午後4時30分ま
で

※日時につきましては、希望を
伺います。

登録要約筆記者認定試験

日時一次：1月31日(土)
午前10時～
二次：2月14日(土)
午前10時～

市内在住・在勤で次のいずれ
かに該当する方

①都道府県の登録要約筆記者認
定試験等に合格している方

②市が実施する要約筆記者養成
講習会の受講者

③②と同等以上の技術を有し審
査会が認めた方

※ただし二次試験は、一次試験
の合格者

【共通】

内一次：筆記 二次：実技、面接

場障害者福祉センターこばと館

申込書を当協議会ホームペー
ジから印刷し、1月6日(火)
～10日(土)までに本人がこ
ばと館に直接持参

障害者就労訓練施設
しらこばと

〒343 0011 増林 5830 4
☎(965)6594 国(965)6597
休館日 祝日

【指定障害福祉サービス事業所しらこばと】
☎(965)6541 国(960)5518

指定障害福祉サービス事業所
「しらこばと」就労継続支援B型事業
および就労移行支援事業の利用者募集

時午前9時から午後4時30分ま
で(土・日・祝日を除く)。

場指定障害福祉サービス事業所
「しらこばと」(増林5830
番地4)

対次の①②の両方に該当する方
(若干名)

①市内在住で、18歳以上の方

②一般就労を目指すために、就
労に必要な知識や技術の習得
を必要とする方

申直接しらこばとへ申し込みく
ださい。選考実習および面接
(本人・保護者)を実施のうえ、
入所決定します。詳しくは左
記へお問い合わせください。

問合せ
「しらこばと」
☎(965)6541

指定障害福祉サービス事業所

お仕事いろいろサポート

対就労意欲がある18歳以上の障
がいのある方

費無料

申要予約(下表のとおり)

指定障害福祉サービス事業所
「しらこばと」(増林5830
番地4)

対就労を目指す障がいのある方

定同日時に2人まで

内就労移行支援事業で行って
いる社会的ルールやビジネスマ
ナーなど基本的な訓練を行
います。また、就労継続支援B
型事業で行っている箱折りや
軽作業、農園作業も体験して
いただきます。

費無料(昼食も無料提供)

※体験に関わる交通費は、自己
負担となります。

申直接しらこばとへ申し込みく
ださい。

登録要約筆記者認定試験

日時一次：1月31日(土)
午前10時～
二次：2月14日(土)
午前10時～

市内在住・在勤で次のいずれ
かに該当する方

①都道府県の登録要約筆記者認
定試験等に合格している方

②市が実施する要約筆記者養成
講習会の受講者

③②と同等以上の技術を有し審
査会が認めた方

※ただし二次試験は、一次試験
の合格者

【共通】

内一次：筆記 二次：実技、面接

場障害者福祉センターこばと館

申込書を当協議会ホームペー
ジから印刷し、1月6日(火)
～10日(土)までに本人がこ
ばと館に直接持参

障害者就労訓練施設
しらこばと

〒343 0011 増林 5830 4
☎(965)6594 国(965)6597
休館日 祝日

【指定障害福祉サービス事業所しらこばと】
☎(965)6541 国(960)5518

指定障害福祉サービス事業所
「しらこばと」就労継続支援B型事業
および就労移行支援事業の利用者募集

時午前9時から午後4時30分ま
で(土・日・祝日を除く)。

場指定障害福祉サービス事業所
「しらこばと」(増林5830
番地4)

対次の①②の両方に該当する方
(若干名)

①市内在住で、18歳以上の方

②一般就労を目指すために、就
労に必要な知識や技術の習得
を必要とする方

申直接しらこばとへ申し込みく
ださい。選考実習および面接
(本人・保護者)を実施のうえ、
入所決定します。詳しくは左
記へお問い合わせください。

問合せ
「しらこばと」
☎(965)6541

指定障害福祉サービス事業所

お仕事いろいろサポート

対就労意欲がある18歳以上の障
がいのある方

費無料

申要予約(下表のとおり)

指定障害福祉サービス事業所
「しらこばと」(増林5830
番地4)

対就労を目指す障がいのある方

定同日時に2人まで

内就労移行支援事業で行って
いる社会的ルールやビジネスマ
ナーなど基本的な訓練を行
います。また、就労継続支援B
型事業で行っている箱折りや
軽作業、農園作業も体験して
いただきます。

費無料(昼食も無料提供)

※体験に関わる交通費は、自己
負担となります。

申直接しらこばとへ申し込みく
ださい。

指定障害福祉サービス事業所
「しらこばと」就労継続支援B型事業
および就労移行支援事業の利用者募集

時午前9時から午後4時30分ま
で(土・日・祝日を除く)。

場指定障害福祉サービス事業所
「しらこばと」(増林5830
番地4)

対次の①②の両方に該当する方
(若干名)

①市内在住で、18歳以上の方

②一般就労を目指すために、就
労に必要な知識や技術の習得
を必要とする方

申直接しらこばとへ申し込みく
ださい。選考実習および面接
(本人・保護者)を実施のうえ、
入所決定します。詳しくは左
記へお問い合わせください。

問合せ
「しらこばと」
☎(965)6541

指定障害福祉サービス事業所

お仕事いろいろサポート

対就労意欲がある18歳以上の障
がいのある方

費無料

申要予約(下表のとおり)

指定障害福祉サービス事業所
「しらこばと」(増林5830
番地4)

対就労を目指す障がいのある方

定同日時に2人まで

内就労移行支援事業で行って
いる社会的ルールやビジネスマ
ナーなど基本的な訓練を行
います。また、就労継続支援B
型事業で行っている箱折りや
軽作業、農園作業も体験して
いただきます。

費無料(昼食も無料提供)

※体験に関わる交通費は、自己
負担となります。

申直接しらこばとへ申し込みく
ださい。

就労訓練施設しらこばと【お仕事いろいろサポート】						
No.	講習名	開催日	時間	定員	内容	申込方法
1	お仕事 いろいろサポート	3月31日(火)までの 休館日を除き、 毎日実施	午前9時から午後4時まで の間で1講座1時間から1時 間30分程度	同日時に 1人	就労に関するご相談に対し、一緒に考えサポートします。 ・市販のソフトを使用したパソコン練習(ワード、エクセル等) ・履歴書の書き方 ・模擬面接などの面接受策 ・ワークサンプル幕張版(MWS)の体験 ・障がい者の就労先について、どのようなところがあるのか知りたい等の 疑問にお答えしたり、見学に同行します。 ※パソコン練習については、自己学習になります。部分的には支援者が教 えます。	直接、障害者就労訓練 施設しらこばとへ申込 み(電話可) ※希望日時をお伝えく ださい。



老人福祉センター

くすのき荘

～趣味と学習～

開館時間

〒343-0005 大杉 655

午前9時30分～午後4時

☎(979)6600 FAX(979)6680

1月・2月の休館日

1月 1(祝)・2(金)・3(土)・4(日)・10(土)・12(祝)・18(日)・24(土)

2月 1(日)・7(土)・11(祝)・15(日)・21(土)・23(祝)

一部ご利用になれない日

【浴室】1月5日(月)午前 ※設備点検のため
【教養娯楽室】1月8日(木)・15日(木)・22日(木)・29日(木)
2月5日(木)・12日(木)・19日(木)午前 ※事業開催のため

臨時休館のお知らせ

設備修繕のため、2月24日(火)～28(土)まで休館となります。

後期くすのきスクール受講生募集.....
教室の内容および申し込みについて 申1/8(木)～16(金)の開館時間内に本人がくすのき荘へ(①電話可、申込み順、②電話不可、申込み順) *原則一人一教室のみとします。
対 市内に住所を有する60歳以上の方

教室名	日 程	時 間	定員(人)	費用	持 ち 物
①ペン字教室		10:00～12:00	12	無料	ペン、ノート
②自分史アルバム作り	1/20～2/3 毎週火曜日(全3回)	13:00～15:00	10	1,000円(材料費)	【初回】お気に入りの写真(5枚)、はさみ 【2回目】写真、表紙を飾る布、装飾品 * 初回到講師から説明あり

郷土歴史講座～新方地区の歴史について～.....
日 1月28日(水) 内 新方地区の歴史を学びます。
時 午前10時～正午 場 第1研修室 講師 越谷市郷土研究会 加藤幸一さん
対 市内に住所を有する60歳以上の方 申 1月13日(火)～開館時間内に本人がくすのき荘へ(電話可、申込み順)
定 30人 費 無料

第4回 スマホお悩み相談会.....
日 2月3日(火) 時 午前10時～正午 場 会議室 *ボランティアによる相談会のため、解決にいたらない場合もございます。ご了承ください。
費 無料 対 市内に住所を有する60歳以上の方
持 お使いのスマートフォン
申 当日9時50分から会議室前にて受付を行います。



老人福祉センター

けやき荘

～娯楽と教養～

開館時間

〒343-0852 新川町 2-55

午前9時30分～午後4時

☎(965)5822 FAX(965)5892

1月・2月の休館日

1月 1(祝)・2(金)・3(土)・11(日)・12(祝)・17(土)・25(日)・31(土)

2月 8(日)・11(祝)・14(土)・22(日)・23(祝)・28(土)

一部ご利用になれない日

【浴室】1月4日(日)終日 ※設備点検のため
【教養娯楽室】1月15日(木)・16(金)・2月27日(金)午前
1月21日(水)・29日(木)・2月12日(木)・18日(水)・26日(木)午後
2月21日(土)終日

第25回けやき祭.....
けやき荘で活動しているクラブが、作品展示や日頃の練習の成果を発表します。開催期間中は、老人クラブ連合会主催の『趣味の作品展』も開催されます。会員が丹精込めて作成した絵画等の作品が展示されますので、お誘いあわせのうえ、ぜひお越しください。市内在住の方ならどなたでも無料でご観覧いただけます。
日 2月7日(土)午前9時30分～午後4時※当日、カラオケは中止します。

後期けやきスクール.....
教室の内容は下表のとおりです。 *1人1教室のみの申込みとします。
対 市内に住所を有する60歳以上の方 費 無料

教室名	日 程	時 間	定員(人)	申 込 み
竹ふみ足つぼ教室	2/24、3/3、10の火曜日	10:30～12:00	15	1/20(火)から開館時間内に本人がけやき荘へ(電話不可、申込み順)
声ヨガ教室	3/2、16、30の月曜日		10	2/9(月)から開館時間内に本人がけやき荘へ(電話不可、申込み順)

カラオケでゾロ目にチャレンジ!.....
日 1月14日(水) 内 カラオケ機器の採点機能で同数(ゾロ目)または95点以上が出たら粗品を進呈します。
時 午前の部 9時50分～正午 申 当日、午前の部は午前9時50分に、午後の部は午後0時50分に抽選を行います。抽選の時間までに教養娯楽室にお集まりください。(電話不可)
場 教養娯楽室 *通常のカラオケ受付とは、異なります。定員に達しない場合でも、抽選後の参加はできません。
対 市内に住所を有する60歳以上の方
定 午前、午後 各20人 費 無料

老人福祉センター4館共通

一般開放日



この日は、年齢を問わず、市内に住所を有する方ならどなたでも無料でご利用になれます。
*利用時間は、各老人福祉センターとも午前9時30分から午後4時までとなっています。

施設名	実施日	催 し 物
けやき荘	1月4(日)・10(土)・18(日)・24(土) 2月1(日)・7(土)・15(日)・21(土)	けやきコンサート 「オール・スウィング・ジャズ・オーケストラ」..... 2月21日13:30～14:30 テレビでの映画上映 1月10日、13:00～ふれあいデー実施日は、カラオケの採点機能をお楽しみいただけます。
くすのき荘	1月11(日)・25(日) 2月8(日)・22(日)	ふれあい映画上映会 10:10～ 卓球 9:30～12:00
ゆりのき荘	1月17(土) 2月21(土)	1月 スマートフォンなんでも相談 10:00～12:00 1・2月 ゆりのきふれあい体操 10:00～11:00 2月 ロビーコンサート(フラメンコ) 12:00～13:00
ひのき荘	毎週日曜日	卓球 10:00～15:00(申込み順、1日5組・当日電話予約可)*1月18日・2月15日は除く。 映画鑑賞会「レベッカ」..... 1月18日10:00～12:00(当日申込み) おりがみ教室 1月25日、2月22日10:00～12:00(当日申込み) ひのき朗読会 2月 1日13:30～14:30(当日申込み) ジャズコンサート 2月15日12:00～13:00(当日申込み)







ラウンドフィットネスとは、筋力運動と有酸素運動を30秒ずつ交互に行うサーキットトレーニングです。
筋力アップや体脂肪減少、心肺機能向上などの効果が期待できますので、ご利用ください。

対 高校生以上ならどなたでも
費 200円 持 室内運動靴
※市内に住所を有する60歳未満の方、または市外の方は、別途センター使用料(200円)が必要です。なお、初めてお越しの際は、本人確認書類(保険証等)をお持ちください。

【初回講習会のご案内】 はじめて利用する方は、初回講習会の受講が必要です。(予約制、電話可)

施設名	実施日	時 間	定 員
けやき荘	1月10(土)、13(日)、20(日)、27(日) 2月7(土)、10(日)、17(日)	13:30～14:30 ※初回講習会・ステップワーク講習会実施の際は、通常利用はありません	各5人
くすのき荘	1月8(木)、11(日)、22(木)、29(日) 2月8(日)、26(木)		
ゆりのき荘	1月9(金)、17(土)、23(金)、30(金) 2月13(金)、21(土)、27(金)		
ひのき荘	1月7(水)、14(水)、21(水)、25(日) 2月4(水)、11(水)、22(日)		



老人福祉センター

ひのき荘

～いきがいと交流～

開館時間

午前9時30分～午後4時

〒343-0827 川柳町 2-507-1

☎(973)7903

FAX(973)7904

1月・2月の休館日

1月

1(祝)・2(金)・3(土)・6(火)・13(火)・20(火)・27(火)

2月

3(火)・10(火)・17(火)・24(火)

後期ひのきスクール

教室の内容は下表のとおりです。

対 市内に住所を有する60歳以上の方

費 ①②③無料

申 1月5日(月)から、開館時間内に本人がひのき荘へ(電話不可、申込み順)

* 1人1教室のみの申し込みとします。

* 持ち物や詳細は直接ひのき荘までお問い合わせください。

教室名	日 程	時 間	定員(人)
①ゲームで脳トレ ～中級編～	1/15、22、29、2/5、12 木曜日	13:30～15:00	10
②おとなのリトミック	1/21、2/4、18、3/4、18 水曜日	13:30～14:30	15
③ひのき終活講座	1/23、30、2/6、20、27 金曜日	10:00～12:00	15

第3期 ひのきスッキリ運動

日 1月24日～3月28日の毎週土曜日(全10回)

時 午前10時～11時

場 多目的ホール

対 市内に住所を有する60歳以上の方

定 30人

費 無料

内 快適な日常生活を維持するための運動。ピラティス、ボール運動、ウォーキング、リズム体操、かんたんエアロビクスなど

申 1月5日(月)午後1時30分～14日(火)の開館時間内に本人がひのき荘へ(電話申込み可)応募多数の場合は抽選。抽選結果は1月16日(金)午後1時30分から発表(電話問合せ可)

持 室内運動靴、タオル、飲み物

昭和歌謡コンサート

日 1月10日(土)

時 午後1時～3時

場 多目的ホール

対 市内に住所を有する60歳以上の方

定 50人

費 無料

内 クールミントウイングスによる演奏会

申 開演15分前より開場、直接会場へ



老人福祉センター

ゆりのき荘

～ふれあいと健康づくり～

開館時間

午前9時30分～午後4時

〒343-0011 増林 3-2-2

☎(992)6601

FAX(967)0012

1月・2月の休館日

1月

1(祝)・2(金)・3(土)・5(月)・13(火)・19(月)・26(月)

2月

2(月)・9(月)・16(月)・24(火)

一部ご利用になれない日

【浴室】1月4日(日)午前

※設備点検のため

後期ゆりのきスクール

教室の内容は下表のとおりです。

申 1月7日(火)～16日(金)の開館時間内に本人がゆりのき荘へ(電話不可・申込み順)

対 市内に住所を有する60歳以上の方

教室名	日 程	時 間	定員(人)	費 用
①「声ヨガ」 ～声で心を整え、えん下強化や声がれの予防～	1/31、2/7、14、28、3/7の土曜日(全5回)	10:00～11:30	10	無料
②「ペン字」 ～普段使いのペンで美文字をめざす～	2/7、14、21、28、3/7の土曜日(全5回)	13:00～15:00	15	無料
③「かぎ針編み」 ～暖かいショール～	1/21、28、2/4、11、25の水曜日(全5回)	10:00～12:00	10	3,500円(材料費)

シセイカルテ&運動教室(3期)

日 2月7日～3月21日の土曜日(全7回)

時 第1・7回 午後1時30分～3時
第2～6回午後1時30分～2時30分

場 多目的ホール

定 20人

費 200円

内 市内に住所を有する60歳以上の方

持 室内運動靴、タオル、飲み物

内 シセイカルテのアプリを使い全方向から全身を測定し、体のゆがみを矯正するための運動を行います。

申 1月20日(火)～25日(日)の開館時間内に本人がゆりのき荘へ(電話不可、応募多数の場合は抽選)

防犯講座

日 1月22日(木)

時 正午～午後1時

場 教養娯楽室

費 無料

対 市内に住所を有する60歳以上の方

内 高齢者を標的とした特殊詐欺等の犯罪被害の対策を学びます。

申 不要 当日会場へ



越谷市民プール

温水プール／トレーニングルーム

〒343-0011 増林 3-2-2 ☎(992)6602 FAX(967)0012



令和7年度 スポーツ教室

教室の詳細は、ホームページをご覧ください。

費 ◆温水プール 1回600円
アクアダンスおよびLet'sアクアビクスは1回500円
*施設使用料が別途かかります。

◆多目的ホール 1回700円

対 18歳以上 定 各教室20人

申 参加したい教室の1時間前から、その都度費用を添えて越谷市民プール総合受付まで(電話不可、申込み順)

*休講になる場合もあります。



*温水プール・トレーニングルームの最新の使用方法等については二次元コードから当協議会のホームページをご覧ください。

第3期キッズプール教室

日時・定員・対象者は右表のとおり

内 初めのお子様也大歓迎
水慣れ、顔付け、潜る、浮く、バタ足を中心に教室を開催
ジュニアはクロールに挑戦！

費 全6回 6,000円

*小学生は施設使用料が別途かかります。

申 1月14日(火)から教室開催前日まで午前9時から午後8時までに費用を添えて、越谷市民プールへ(電話不可、申込み順)

*教室開始後の返金はいたしません。

*参加者が5人に満たない場合は中止になることがあります。

2025年度 第3期キッズプール教室 日程一覧

	教室名	曜日	日 程	時 間	定員(人)	対象者
温水プール	1 幼児Aコース	土	2月 7・14・21・28日 3月 7・14日 全6回	13:10～14:00	15	4～6歳で排泄が自立している未就学児
	2 幼児Bコース			14:10～15:00	15	
	3 学童初心者コース			16:10～17:00	20	小学1～3年生
	4 学童ステップアップコース			17:10～18:00	20	
	5 ジュニアコース			19:10～20:00	20	小学4～6年生

広告

もしもの時、頼れる人はいますか？

葬送支援／火葬～納骨など

こんな不安を解消しましょう

- 身元保証について知りたい
- 残される人に負担をかけたくない
- 費用を知りたい(無料見積り)
- 死後の手続きも任せたい

相談は無料です／訪問もできます

＼お悩み聞かせてください／

無料個別相談会

1月16日(金) 27日(火)

「資料を持ち帰るだけ」も可能です

要予約

お電話ください



グループ代表 西本 地域密着で20年

お問い合わせ・ご相談はこちら



NPO法人 地元越谷市の 家族の看取り支援の会

提携 弁護士法人フロンティア法律事務所

〒343-0808 埼玉県越谷市赤山本町1-1 2F アートライフグループ営業本部内

 048-976-4200

平日のみ受付 9:30～17:30

アイコンの説明… 日▶日にち 時▶時間 場▶場所 対▶対象 定▶定員 内▶内容 費▶費用 申▶申込み 持▶持ち物 他▶その他

	日程	時間	場所	内容
①	2/10(火)	9:30 ～ 15:10	中央市民会館 1階 こばと館 社会適応訓練室	・ファミサポの事業概要説明 ・子どもの安全と事故予防 ・提供会員による体験談 ・保育概論
②	2/22(日)	9:00 ～ 12:00	越谷市内施設 ※詳細は申込者に 改めてお知らせし ます。	・乳幼児への救命救急 ・AED講習

「子どもを預かってほしい。ちょっと手助けしてほしい。」ファミサポではそのような子育ての援助を受けたい方（利用会員）の声に応える提供会員を募集しています。

提供会員として登録を希望の方は電話、専用フォーム、または直接窓口にて「提供会員になるための初期研修会」の申込みをお願いします。提供会員になるには、①講習会と②普通救命講習Ⅲの両方の受講が必要です。

ファミリー・サポート・センター
〒343-0813 越ヶ谷4-1-1
(越谷市社会福祉協議会内)
☎049-602-3111

休館日 日曜日、祝日

提供会員になるための初期研修会

市内在住18歳以上の方
定員15人（申込み順）
費無料
持筆記用具、顔写真2枚
（縦3cm×横2.5cm）、本人確認書類（免許証等）

★申込みは電話、専用フォーム、または直接ファミリー・サポート・センターへ

当協議会の『愛の詩基金』の利息を財源として、利用料の半額助成を行っています。
対次の①～③のいずれかに当てはまる世帯

①生活保護世帯
②世帯全員の市・県民税が非課税の世帯
③児童扶養手当またはひとり親家庭等の医療費の支給対象世帯

詳しくはお問い合わせください。

専用フォームからの申込みは、こちらの二次元コードから







『出張ひろば(水辺のまちづくり館)』
開催日：毎週火・木曜日 午前10時～午後3時
会 場：越谷レイクタウン 水辺のまちづくり館（レイクタウン4-1-4）



『子育てサロンヴァリエ』
開催日：毎週火曜日～日曜日 午前9時30分～午後5時
会 場：新越谷駅ビルヴァリエ1階（南越谷1-11-4）

子育てサロンでは、親子で遊びながら、参加者同士の交流や情報交換ができる「子育てひろば」や「赤ちゃんひろば」などを開催しています。参加者が交流しやすいように、年齢別のほかテーマごとに集う子育てひろばも開催しています。働く方や育休中の方、多胎児、父親、出身地別など毎月いろいろなテーマで開催していますので、ぜひ子育てサロンをご利用ください。

児童館でも子育てひろばを開催
コスモス（千間台東2-9）
毎週水・木・金曜日（祝日、年末年始を除く）
午前9時～午後2時
ヒマワリ（蒲生旭町11-35）
毎週火・水・金曜日（祝日、年末年始を除く）
午前9時～午後2時

ふれあいひろばを開催「ふらっと」おおぶくろふれあい赤ちゃんひろば（袋山1435-16）
毎月第2・4金曜日
午前10時～正午
対0歳の赤ちゃんと保護者
越ヶ谷地区センター
ふれあい子育てひろば（越ヶ谷4-1-1）
毎月第4水曜日
午前10時～11時30分
対0歳～3歳の未就園児と保護者

悩みや不安は、ひとりで抱え込まずに身近な人や子育てサロンスタッフにお話ししてください。子育て仲間やスタッフとたくさんお話しして、楽しい時間を過ごしましょう。皆さんのお越しをお待ちしています。

*いづれの会場にも授乳スペース・おむつ替えスペースがあります。

社協は、積極的に子育てを応援しています

ハッピー子育て



施設名	実施日	時間	定員	場所
ゆりのき荘	1月8日(木) 2月12日(木)	9:30 ～ 11:00	8人	2階研修室
けやき荘	1月23日(金)			和室
くすのき荘	2月20日(金)			会議室

「腰が痛い」「肩が挙がりにくい」「膝が痛い」「最近足腰が弱くなってきた」・・・などと感じていませんか？

日常生活動作のアドバイスや自宅で簡単に出来る体操の指導など、理学療法士等が相談に応じます。ぜひ、ご利用ください。

対左表のとおり
対市内に住所を有する60歳以上の方
申当日申込み順（先着8人）

リハビリなんでも相談開催のお知らせ



*事業の開催時間など詳細はお気軽にお問い合わせください。また、当協議会ホームページやこしがや子育てネットでお知らせします。二次元コードよりご確認ください。

「ふらっと」がもう

〒343-0836 蒲生寿町17-12 ☎(986)5115 休所日▷火曜日 開所時間 9時～17時

【1月・2月の講座の予定】
時 10:30～11:30 申 不要:当日受付

日 程	内 容	定 員
1/8(木)	新春落語 (五十八亭ふす丸さん)	16人
2/9(月)	津軽三味線 (五錦雄互さん)	16人

【1月・2月のオレンジカフェ】

日 程	1月28日(水)	2月25日(水)
内 容	専門職の講話 (ヒートショック・脱水について)	簡単な体操 (介護予防運動)

*毎月第4水曜日 10:00～11:00

【「ふらっと」がもうスマホ講座】

講座名	対象	定員	内容	日程	時間
スマホ個別相談会	高齢者の方	各回4人	スマホの操作でわからない事や質問したい事、きらボの登録の仕方等の相談を受け付けます。(1人2つまで)	1/12(祝) 2/7(土) 3/6(金)	①10:00～10:30 ②10:40～11:10

地域の皆さんとの交流の場



講座の様子

「ふらっと」おおぶくろ

〒343-0032 袋山1435-16 ☎(975)4000 休所日▷日曜日 開所時間 9時～17時

【1月の講座予定】* 講座の時間は 14:00～15:00 (スマホ初心者向け教室のみ 13:30～14:45)

日 程	内 容
1/10(土) 受付13時～(定員20名)	スマホ相談会 スマートフォンの使い方など分からないことや悩み事をボランティアさんと一緒に解決していきます。
1/15(木)	落語 (五十八亭 ぶす丸)
1/23(金)	健康講座 (包括大袋による簡単な体操・音楽・相談など)

*申込み不要
*悪天候の時は中止や延期になる場合があります。

【2月の講座予定】* 講座の時間は 14:00～15:00 (スマホ初心者向け教室のみ 13:30～14:45)

日 程	内 容
2/5(木) 定員20名 事前申込み予約制	クラフト講座 参加費/300円 お節句の小物作り 申し込みは2/2(月)10時～「ふらっと」おおぶくろ電話受付
2/7(土)	クールミントウイングス 懐かしい昭和歌謡を楽しみましょう。
2/9(月)	かんたん自演術
2/14(土) 受付13時～(定員20名)	スマホ相談会 スマートフォンの使い方など分からないことや悩み事をボランティアさんと一緒に解決していきます。
2/27(金)	健康講座 (包括大袋による簡単な体操・音楽・相談など)

*毎月第3金曜日 14:00～15:00



演奏会の様子
クールミントウイングス

オレンジカフェは、認知症の方やその家族等が自由に参加できる交流の場であり、専門職や認知症サポーターとの相談もできます。「ふらっと」がもうでは、1か月毎に内容を決め、カフェの日や歌、工作等を開催 「ふらっと」おおぶくろでは、参加者同士の交流を中心とした開催となっています。

こしがやファミリー・サポート・センター登録者 利用会員1,814人、提供会員215人、両方会員14人、合計2,043人(令和7年11月末現在)

お知らせ

コーナー

NEWS CORNER

令和8年度石川奨学福祉基金

奨学生を募集しています

高等学校に在学中または令和8年4月に入学予定の方で、学資金の支出が困難なひとり親家庭等に返済する必要のない奨学金を給与します。

給与期間 令和8年4月から令和9年3月までの一年間
(途中で退学等となった場合はその時点までの給与)

給与額 5,000円(一人当たりの月額)

対象者 次のすべてに該当する方
①市内在住で住民登録をしている世帯②学資金の支出が困難なひとり親家庭等で、保護者が市・県民税非課税であること。(生活保護受給世帯を除く)
③在学校の校長が推薦した者であること。④修学意欲が極めて旺盛であること。

申込み 3月6日(金)午後5時まで、次の①～⑤の書類を生活支援課窓口へご持参ください。
(①および②は所定の用紙があります。)
①奨学金給与願②所属学校長の推薦書③保護者の非課税証明書④世帯全員が記載された住民票の写し⑤児童扶養手当証書またはひとり親家庭等医療費受給者証の写し

問合せ 生活支援課 ☎(966)2251

福祉車両の貸出し方法が変わります

令和8年1月から、貸し出しを受ける運転者の条件や事故が発生した場合の取り扱い等が変更になります。
詳細は予約の際にお問い合わせください。



車いすに乗ったまま乗降可能な福祉車両(軽自動車ワゴン)を貸し出します。
※市内在住の歩行困難で車いすを利用されている方
※無料(ガソリン代等の実費は利用者負担)
※電話、または窓口で予約受付け後、申請書を提出。
(予約受付けは、利用希望日の1か月前から)
※申請時に運転する方の免許証を持参ください。



申込み・問合せ 生活支援課 ☎(966)2251

福祉のまちづくりをすすめる仲間を募集します！

問合せ 企画管理課 ☎(966)3411

- 1 応募方法 次の①、②を当協議会企画管理課へ持参(平日8:30～17:15)してください。
①当協議会指定の履歴書(履歴書は、当協議会窓口(企画管理課)で配付または当協議会ホームページから印刷する。)
②該当する職種の受験資格に記載されている資格証書の写し
- 2 応募期間 No.1は令和8年2月6日(金)まで、No.2～6は令和8年1月30日(金)まで
No.7は令和8年1月16日(金)まで、No.8～10は随時募集
- 3 試験 No1は、作文試験及び面接試験<試験日>令和8年2月13日(金)
No2～10は、書類選考合格者のみ面接試験
- 4 雇用期間 契約期間は原則1か年、更新の可能性あり。
(定年退職日は、満65歳に達した年度の3月31日まで)

	No	職種	受験資格	職務の概要	勤務場所	勤務時間	賃金 (1月1日現在)	採用日
嘱託職員	1	事務職員	昭和37年4月2日以降に生まれ、パソコン(エクセル・ワード)操作ができ、普通自動車運転免許証を有する方 ※保育士等の資格がある又は介護職員初任者研修課程以上を修了していればなお可	次の施設における各種利用者支援等に関する業務及び付随する一般事務 [老人福祉センター、「ふらっと」がもう・おおぶくろ、子育てサロン、成年後見センターなど]	当協議会の受託施設	週5日 8:30～17:15 配属先により土、日、祝日勤務あり、シフト制	月額 220,000円、賞与あり ※社会保険、福利厚生制度加入	令和8年 4月1日
	2	相談指導員	昭和37年4月2日以降に生まれ、普通自動車運転免許証を有する方	相談受付、電話相談の傾聴業務、外部販売時の利用者指導補助、就労訓練の利用者指導補助、事業に付随する業務および一般事務(パソコン操作)	障害者就労訓練施設 しらこぼと (増林5830-4)	週2～3日もしくは4日程度 9:15～17:15 土、日勤務あり、シフト制 週4日勤務の場合、社会保険加入	時給 1,220円 ※職員労働組合に加入することとします。	
	3	事務職員	昭和37年4月2日以降に生まれた方	受付や簡単な事務(簡単なパソコン操作)・事業の補助	老人福祉センター (くすのき荘・ゆりのき荘・ひのき荘)	週3日 9:15～16:00の間で5.5～6時間 土、日勤務あり、シフト制 (ゆりのき荘・ひのき荘は祝日勤務あり)	時給 1,160円	
	4	看護師 (准看護師)	昭和37年4月2日以降に生まれ、看護師または准看護師の資格を有する方	利用者の健康管理、健康相談等	老人福祉センター (けやき荘・ゆりのき荘) ※複数館で勤務可能な方歓迎	週2～5日 9:15～16:00 土、日、祝日勤務あり、シフト制 週4日以上勤務の場合、社会保険加入	時給 看護師 1,560円 准看護師 1,460円	
	5	看護師 (准看護師)	昭和37年4月2日以降に生まれ、看護師または准看護師の資格を有する方	利用者の健康管理、健康相談等	指定障害福祉サービス事業所 しらこぼと (増林5830-4)	週2日 9:00～16:00 平日のみ、シフト制	時給 看護師1,560円 准看護師1,460円 ※職員労働組合に加入することとします。	
パートタイマー	6	指導員	昭和37年4月2日以降に生まれ、普通自動車運転免許証を有する方	障がい者の方のレクリエーションを通じた余暇支援と見守りなどの補助及び事務補助等	障害者福祉センター こぼと館 (中央市民会館1階)	週3日 9:00～16:30 土、日、勤務あり、シフト制	時給 1,210円	令和8年 2月1日
	7	相談員	昭和36年4月2日以降に生まれ、普通自動車運転免許証を有する方	生活福祉資金貸付相談の対応業務を主として、生活支援課事務補助業務(パソコン操作)	生活支援担当 (中央市民会館2階)	週3日 9:00～16:00 平日のみ、シフト制	時給 1,210円	
	8	介護支援 専門員	昭和36年4月2日以降に生まれ、介護支援専門員資格及び普通自動車運転免許証を有する方	地域包括支援センターで介護予防のケアプラン作成業務(パソコン操作等)や利用者宅への訪問	地域包括支援センター (中央市民会館2階)	週3日 9:00～16:00 平日のみ、シフト制	時給 1,450円	
	9	子育て コーディネーター (または補助員)	昭和36年4月2日以降に生まれ、保育士、幼稚園教諭、教員免許のいずれかの資格を有し、普通自動車運転免許証を有する方 ただし補助員については資格不要	育児の支援を必要とする利用者との援助を行いたい協力者のコーディネート業務および事務(パソコン操作)資格を有しない方は、コーディネーターの補助	ファミリー・サポート・センター (中央市民会館2階)	週3日 9:30～17:00 土曜日勤務あり、シフト制	時給 1,230円 補助員 (無資格者) 1,150円	
	10	保育士 (アドバイザー) または補助員	昭和36年4月2日以降に生まれ、保育士または幼稚園教諭の資格を有する方、または子育て支援員研修を修了している方 ただし、補助員については資格不要	子育てサロンでの相談援助、保育、各種講座の実施、事務(簡単なパソコン操作)等	子育てサロン (新越谷ヴァリエほか)	週3日程度 9:00～17:15の間で3～7時間 (勤務地によって勤務時間が異なります) 土、日、祝日勤務あり、シフト制	時給 1,230円 補助員 (無資格者) 1,150円	

職員(介護サービス部門)を募集します！

問合せ 介護保険事業課 ☎(973)7343

No	職種	受験資格	職務の概要	勤務場所	勤務時間	賃金（1月1日現在）	採用日
1	非常勤ヘルパー（夜間）	70歳未満の方で、介護職員初任者研修課程（旧訪問介護員養成研修2級課程）以上を修了し、普通自動車運転免許証を有するとともにスマートフォンをお持ちの方	高齢者や障がい者の訪問介護	介護保険事業課 （宮本町1-151 エスプランサ101）	20:00～24:00 週1日から （二人体制にて勤務） シフト制	日給7,240円（4時間） 資格手当（介護福祉士ほか）、勤続手当、 その他各種手当あり ＊職員労働組合に加入することとします。	随時
2	直行ヘルパー	70歳未満の方で、介護職員初任者研修課程（旧訪問介護員養成研修2級課程）以上を修了し、スマートフォンをお持ちの方	高齢者や障がい者の自宅等での身体介護 や家事援助、外出介助		都合の良い時間で 週2日程度から	時給1,490円～1,710円 移動手当、遠距離手当、資格手当 （介護福祉士ほか）、その他各種手当あり	
応募方法		随時募集、次の①と②を介護保険事業課（宮本町1-151 エスプランサ101）へ持参のこと。①任意の履歴書（自筆で記入のこと。）②該当する資格証書の写し					
試験		書類選考合格者のみ面接試験（試験日は後日連絡）					

ボランティア
情報

ピュア



ボランティア募集

募集 自分のために、そして誰かのために、体験を通して一緒に活動してみませんか？
ボランティア相談コーナーへお気軽にお問い合わせください。

ボランティア情報メール配信サービスのご案内

登録の方法

○二次元コードを読み込み、「vc@koshigaya-syakyo.com」に件名「配信希望」、本文に氏名、電話番号を入力し送信してください。
*二次元コードが読み込めない場合は、直接、上記アドレスへ必要事項を入力し、メールを送信してください。
○受信する端末に迷惑メール対策の設定がされていると、受信できない場合がありますのでご注意ください。

ボランティア相談コーナー

☎(966)3412

開設時間 月～土曜日
午前10時～午後4時

場所 越ヶ谷4-1-1
中央市民会館2階

環境保全ボランティア

NPO法人 越谷ふるさとプロジェクト

日時 毎月第3土曜日 午前中

場 大相模調整池ビオトープ

内 ビオトープの保全活動。清掃や生き物のすみか作成など。

持 長ズボン、長そで、軍手、タオル、長ぐつ、飲み物

備 不定期に各種ワークショップを開催しています。



ご興味のある方は
ボランティア相談
コーナーまたは
ボランティアセンター
までご連絡ください。



ボランティアセンター

問合せ

〒343-0813
越ヶ谷4-1-1 中央市民会館2階

☎(966)3211
FAX (966)7195

ボランティア活動団体の掲載について

ボランティア活動のさらなる活性化のために、ボランティア募集・出張情報を掲載したいボランティア団体等を募集しています。掲載を希望する場合は、ボランティアセンターへお問い合わせください。

第34回

ボランティアフェスティバル

こしがや

開催しました!















12月6日(土)に第34回ボランティアフェスティバルこしがやを開催しました！当日は、各ボランティア団体の発表や活動展示のほか、製作物の販売、体験コーナー、スタンプラリー、ボランティア川柳の表彰式などを行い、約500人の方々に来場いただきました。

ボランティア川柳

表彰作品

社協会長賞
「ほほえんで お互い様よと ささえあう」
実行委員長賞
「うれしいね 進み寄る膝 紙芝居」
優秀賞(一般の部)
「人助け お年寄りへの 恩返し」
優秀賞(小中学生の部)
「ありがとう」
「人のため どころぽかぽか 「こちらこそ」 だけどいつかは 僕のため」

ボランティアの感想

「様々な年代の方や視覚、聴覚に障がいがある方など、私の生活であまり会えない方々と接する経験ができて嬉しかったです。次回は、ハートンに会いたいです。」

来年度も12月初旬頃に予定しておりますので、今年参加できなかった方は来年ぜひご参加ください！



うまどし

作・てしばまさみ

う

きうき

気令で

ま

ず何から

始めよう

ど

ボランティアがあるのかな

し

相談員さん

相談だ!!

物品寄付報告

ボランティアセンターでは、寄付のご連絡をいただいた際に、物品を必要としている施設等に情報提供させていただき、受け取りの調整をしております。
※ボランティアセンターへのお持ち込みや、個人での受け取り希望はできませんのでご了承ください。 * (令和7年11月30日現在) 敬称略

内容

寄付者

受け入れ先

大人用紙おむつ

安井 新一郎

デイサービスなでしこ

玄米

匿名

デイサービスそら 大袋

米

大里東自治会

みんなのChubO!