こしがや社協だより
Koshigaya
vol.260
7
2025.July.
令和7年

越谷市社協マスコット
「ハートん」

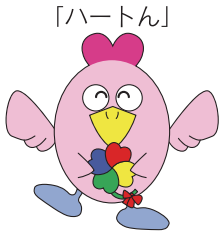

『ふれあいネットワーク』みんなが参画し ともに築く 福祉のまちをめざして

今年の夏も楽しく体験!

ボランティアスクール

みんなでふくしを学ぼう!

『ジュニアボランティアスクール』
『青少年ボランティアスクール』

申込み 7月10日(木)まで

申込み 7月5日(土) 9:15〜9:45 受付

詳しくは8面へ

〜しらこばとを知ろう・遊ぼう・楽しもう〜

しらこばとふれあいフェスタ 開催のお知らせ

「障害者就労訓練施設しらこばと」を知ってみよう

市民の方どなたでもご来場いただけます。ぜひ、遊びに来てください。

日 7月24日(木)　時 午前10時〜午後2時
場 障害者就労訓練施設しらこばと(増林5830番地4)
対 市内在住の方　費 無料
内 パラスポーツ体験・市内障害福祉サービス事業所による授産品の販売・子ども食堂による出店・腹話術ショー・指定障害福祉サービス事業所「しらこばと」見学ツアー・就労移行支援プログラムの体験会

問合せ 越谷市障害者就労訓練施設 しらこばと ☎(965)6594 FAX(965)6597

主な内容

2面 就任・退任のごあいさつ、令和6年度事業報告
3面 障害者福祉センターこばと館、しらこばと、市民プール
4-5面 老人福祉センター
6面 子育てサロン、「ふらっと」がもう・おおぶくろ
7面 お知らせコーナー、職員募集
8面 ボランティア情報ピュア

編集・発行／社会福祉法人 越谷市社会福祉協議会 ☎048-966-3411 FAX 048-966-7195
〒343-0813 埼玉県越谷市越ヶ谷四丁目1番1号(中央市民会館内) 越谷社協 https://www.koshigaya-syakyo.com

＊社協だよりは当協議会ホームページからもご覧になれます。
＊この社協だよりは、社協会員会費・赤い羽根共同募金配分金が使われています。

就任のごあいさつ

社会福祉法人　越谷市社会福祉協議会　会長
鈴木俊昭

市民の皆様には、日頃より当協議会の運営ならびに地域福祉の推進に対しまして、温かいご理解とご協力を賜り、心から感謝申し上げます。

このたび、私は6月27日の理事会において、新たに会長に就任いたしました。改めてその使命の大きさと責任の重さを痛感しております。

さて、少子高齢化の進展や人口減少社会、多様化する地域の福祉課題に的確に対応していくためには、当協議会として果たすべき役割はますます重要になるものと考えております。誰もが住み慣れた地域において、健康で安心して生活できる地域社会を目指し、役職員が一丸となって地域福祉のさらなる充実と活性化に向け取り組んでまいりますので、市民の皆様には、なお一層のご支援とご協力をお願い申し上げまして、就任のごあいさつとさせていただきます。

退任のごあいさつ

社会福祉法人　越谷市社会福祉協議会　前会長
杉本昭彦

このたび、6月27日の任期満了をもちまして、10年6か月間務めた、会長を退任いたしました。

在任中は、公私ともに格別のご厚情とご指導を賜り、誠にありがとうございました。心より厚くお礼申し上げます。

今後とも、微力ではございますが、地域の一員として社会福祉の推進に努めてまいりたいと存じますので、変わらぬご厚誼を賜りますようお願い申し上げ、退任のごあいさつといたします。

越谷市社会福祉協議会　埼玉県共同募金会越谷市支会
理事・監事・評議員就任報告

理事・監事・評議員の任期が令和７年６月27日で満了となったことに伴い、新たな理事・監事・評議員が選任されましたのでご報告いたします。
※◎会長および支会長、○副会長および副支会長、□常務理事、（　）内は選出区分
（順不同・敬称略）

理　事　15人

◎鈴木俊昭（学識経験者）
○深井晃（自治会連合会）
○齊藤峰雄（民生委員・児童委員協議会）
□永福徹（学識経験者）
菊地貴光（市議会）
小田大作（福祉行政職員）
堀井捷一郎（自治会連合会）
新坂喜助（自治会連合会）
松本實（社会福祉施設）
中尾葉子（社会福祉施設）
会田眞理子（ボランティア連絡会）
佐藤達也（商工会）
中澤伸浩（学識経験者）
保科寧子（学識経験者）
大島隆代（学識経験者）

監　事　2人

爲ケ谷喜一郎（実務経験者）
永野雄一（学識経験者）

評議員　31人

小林豊代子（市議会）
大野恭子（市議会）
大熊宏昌（福祉行政職員）
川村耕治（地区連合自治会）
宮崎幸次（地区連合自治会）
塗木毅（地区連合自治会）
関根久治（地区連合自治会）
浅見昭一（地区連合自治会）
岩男義明（地区連合自治会）
筒野貞夫（地区連合自治会）
幸田勉（地区連合自治会）
中村孝介（地区連合自治会）
林田俊介（地区連合自治会）
吉野房子（民生委員・児童委員協議会）
黒田幸英（民生委員・児童委員協議会）
中山和子（民生委員・児童委員協議会）
後藤一平（民生委員・児童委員協議会）
井橋興蔵（社会福祉施設）
戸田充（社会福祉施設）
會田修（教育行政職員）
十川玲子（ボランティア連絡会）
吉田香代（ボランティア連絡会）
吉敷富江（ボランティア連絡会）
宮川稔一（農業協同組合）
塚田みな子（福祉団体）
北山隆司（福祉団体）
小池康治（福祉団体）
髙橋修（医療関係団体）
吉田将光（学識経験者）
田井玲子（学識経験者）
九ノ里幸子（学識経験者）

令和６年度　事業報告

〈重点施策〉

1　地域における福祉の基盤づくりの推進

地域共生社会の実現に向けた地域福祉活動を推進するため、地域の見守りサポーターである福祉推進員の養成や研修を行うとともに、住民相互の協力で行われるふれあいサロン等の立ち上げ相談、運営支援に対応し、活動の充実・定着に努めました。

また、複雑化・複合化した支援ニーズに対し、多機関が連携するための支援会議を開催し、支援が円滑に進むよう調整役を担い、課題を抱えながらも支援が届いてない方に必要な支援が届くよう、継続的な伴走支援を行いました。

さらに、包括的な支援体制の構築を進めながら、生活支援体制の整備に向けて、地域支え合い推進員（生活支援コーディネーター）が調整役となり、住民主体による支え合い活動等の取り組み支援を行いました。

2　地域における支え合い、助け合い活動の推進

住民相互の助け合いにより、日常生活に支障のある高齢者世帯や子育て世帯等に家事支援を行う、ほほえみサービス事業では、地域包括支援センター等と連携し、掃除、調理、洗濯のほか、話し相手等の住民ニーズにきめ細かく対応した事業を展開しました。

また、ファミリー・サポート・センター事業では、提供会員になるための初期研修会やステップアップ研修会を開催し、サービス提供体制の充実を図り、利用会員と提供会員の会員間による子育ての援助活動を支援することにより、全ての利用者が安心して子育てできる環境づくりに努めました。

さらに、地域包括支援センターでは、介護予防ケアマネジメント業務や高齢者の実態把握、虐待への対応を含む総合相談に応じるとともに、地域の保健・福祉・医療サービスやボランティア活動、インフォーマルサービス等の様々な社会資源が、有機的に連携することができるよう、関係機関や地域住民との関係強化を図りました。

3　福祉教育の充実とボランティア活動の推進

福祉教育を推進するため、児童・生徒を含めた住民に対して、「我が事」の意識を醸成し地域福祉への関心を促し、市内小中学校や地域等で実施しやすいメニュー作りをすすめ、福祉体験学習の充実に努めました。

また、ボランティア活動への理解と参加の促進を図るため、社協だよりやホームページ、メール配信等を活用したボランティア情報配信や各種ボランティア講座を開催しました。

さらに、大規模災害に備え、地区ごとに開催される防災訓練に積極的に参加し、災害ボランティアセンターの役割や参加、利用方法について周知をしました。併せて、災害ボランティア登録者制度のＰＲを行い、登録者の拡充に努めました。

4　相談支援体制や権利擁護事業の充実

総合福祉相談は、単身高齢者をはじめ、障がいのある方、ひとり親家庭の方等からの、生活困窮、近隣トラブル、身元保証等の様々な相談に応じ、情報の提供や専門機関、福祉サービスにつなげるとともに、重層的支援体制整備事業等との連携により相談支援体制の充実を図り、一人ひとりに寄り添いながら事業を推進しました。

また、成年後見センターでは、成年後見制度の普及、啓発、個別相談への対応、申立て手続き支援、市民後見人の活動支援、法人後見事業のほか、地域連携ネットワークの中核機関として、早期の段階で専門機関が関与できるケース検討会議や、専門職団体等が連携し、地域課題を継続的に協議するための協議会を開催しました。

さらに、頼れる親族がいない一人暮らし高齢者等が安心して地域で暮らすことができるよう、みまもり・あんしん事業を実施し、見守りや急な入院時の支援、死後事務手続き等の援助を行いました。

5　介護サービス事業の充実と健全経営

利用者の自立支援・重度化防止のため、個別の支援検討を適宜行い、職員間で利用者の状況やサービス提供内容等を共有するとともに、計画的に職員研修等を実施することにより質の高いサービス提供に努めました。

また、国の制度改正等に注視し、安全かつ適切なサービスの提供が行えるよう、人材の確保に努めるとともに、事業活動にあたり効率性・経済性を意識しながら、関係機関や地域住民等と連携を図り、健全な経営に努めました。

6　地域福祉活動推進のための運営基盤の強化

包括的な支援を必要とする支援困難者が増加する中、職員が課題解決に向けて適切に導くことができるよう、職場内外の研修や部署間横断の事例検討等を通じて職員の育成と組織力の向上に努めました。

また、地域福祉活動を継続的に推進するための財政基盤強化のため、本協議会の事業を社協だよりや社協ホームページ、チラシ等で積極的にＰＲするとともに、自治会等の関係団体や事業所等にご協力をいただき、社協会員会費や愛の詩基金等の拡大に努めました。

なお、社協ホームページへのアクセス向上の取り組みとして、ホームページのリニューアルを行いました。

※事業報告および決算報告の詳細についてはホームページをご覧ください。

こばと館講習会　7月・8月開講

No.	講習名	内容	開催日	時間	申込締切	対象者	定員（人）
1	コミュニティ広場こばと	障がいのある方の交流	7/6(日)・27(日)	10:00～15:00	申込不要	市内在住18歳以上の障がいのある方	－
			8/3(日)・24(日)				
2	夜間エンジョイ広場	障がいのある方の交流を目的とした夜間開催のサロン	7/11(金)・25(金)	18:00～19:30	開催日の2日前	市内在住18歳以上の障がいのある方（原則として、就労または作業所などへ通所している方）	
			8/8(金)・22(金)				
3	あいあい茶ろん	作品作り	7/15(火)	13:30～15:00		市内在住18歳以上で精神障がいのある方	10
		夏祭り 材料費300円程度	8/19(火)				10
4	スポーツ講習会	健康体操	7/12(土)	13:30～15:00		市内在住18歳以上の障がいのある方	10
		スポーツ吹矢	8/21(木)				8
5	聴覚障がい者エンジョイ教室	健康体操	7/24(木)			市内在住18歳以上の聴覚障がいのある方	10
6	視覚障がい者エンジョイ教室	カラオケ	8/28(木)			市内在住18歳以上の視覚障がいのある方	10
7	コミュニティ音楽広場	音楽を楽しむ会	8/24(日)			市内在住18歳以上の障がいのある方	－
8	こばと館ボランティア講座	障がい者理解とボランティア活動についての説明、交流体験	7/27(日) 午前講義 午後交流体験	10:00～15:00	7/24(木)までに直接こばと館へ（電話可）	市内在住、在勤18歳以上の方	10

障害者福祉センター こばと館

〒343-0813 越ヶ谷4-1-1
☎(966)6633 FAX(966)4515

7月・8月の休館日

7月
7(月)・14(月)・21(祝)・22(火)・28(月)

8月
4(月)・11(祝)・12(火)・18(月)・25(月)

こばと館講習会

こばと館講習会参加者を募集します。楽しく、気軽に参加できる内容です。詳しくは、表をご覧ください。

日 表のとおり
費 材料費のみ
申 左表のとおり（電話可）

手話通訳者・要約筆記者派遣事務所

〒343-0813 越ヶ谷4-1-1（こばと館内）
☎FAX(966)4593
✉syuwa@koshigaya-syakyo.com
休館日 日曜日、月曜日、祝日

手話奉仕員養成講習会 基礎編の受講者募集

手話で簡単な会話ができる方を対象に、日常会話で使用する手話や聴覚障がいに関することを学びます。

聴覚に障がいのある講師が、楽しく、わかりやすく指導します。手話に興味のある方は、奮ってご応募ください。

日 9月19日～令和8年3月27日（毎週金曜日、全23回）
時 午後7時～9時
場 こばと館（中央市民会館内）
対 原則、18歳以上の市内在住・在勤者で、次の①・②のいずれかに該当し、基礎編を初めて受講する方
①手話奉仕員養成講習会入門編を2年以内に修了した方
②①と同等の技術・知識がある方
定 30人
＊定員を超えた場合は書類選考
費 無料（テキスト代は実費）
申 8月22日（金）から8月31日（日）までに二次元コードから申込み →

■障害者就労訓練施設■ しらこばと

〒343-0011 増林5830-4
【障害者就労訓練施設しらこばと】
☎FAX(965)6594 FAX(965)6597
休館日 祝日
【指定障害福祉サービス事業所「しらこばと」】
☎FAX(965)6541 FAX(960)5518

指定障害福祉サービス事業所「しらこばと」体験実習のご案内

障がいのある方で、就職や訓練を希望しているものの自信がない方、迷っている方、今まで外出しづらく家にこもりがちの方、しらこばとでの就労訓練を気軽に体験してみませんか。体験日数は、3日間ほどで無理なく始められます。

一歩踏み出したい気持ちを大切にし、寄り添い、応援します。

見学も随時受け付けています。

日 7月1日（火）から10月31日（金）までの3日間程度（土・日・祝日を除く）
時 午前9時から午後4時30分まで
※日時については、ご希望を伺います。
場 指定障害福祉サービス事業所「しらこばと」（増林5830番地4）
対 就労を目指す障がいのある方
定 同日時に2人まで
内 就労移行支援事業で行っている社会的ルールやビジネスマナーなどの基本的な訓練を行います。また、就労継続支援B型事業で行っている箱折りや軽作業、農園作業も体験していただきます。
費 無料（昼食も無料提供）
※体験に関わる交通費は、自己負担となります。
申 直接しらこばとへお申し込みください。

指定障害福祉サービス事業所「しらこばと」就労継続支援B型事業および就労移行支援事業の利用者募集

時 午前9時から午後4時30分まで（土・日・祝日を除く。）
場 指定障害福祉サービス事業所「しらこばと」（増林5830番地4）
対 次の①から③までのすべてに該当する方若干名
①市内在住で、18歳以上の方
②一人で通所することができる方
③一般就労を目指すために、就労に必要な知識や技術の習得を必要とする方
申 直接しらこばとへお申し込みください。選考実習および面接（本人・保護者）を実施のうえ、入所決定します。詳しくは左記へお問い合わせください。

問合せ 指定障害福祉サービス事業所「しらこばと」☎(965)6541

お仕事いろいろサポート

対 就労意欲がある18歳以上の障がいのある方
費 無料
申 要予約（左表のとおり）

就労訓練施設しらこばと　【お仕事いろいろサポート】

No.	講習名	開催日	時間	定員	内容	申込方法
1	お仕事いろいろサポート	令和8年3月31日（火）までの休館日を除き、毎日実施	午前9時から午後4時までの間で1講座1時間から1時間30分程度	同日時に1人	就労に関するご相談に対し、一緒に考えサポートします。 • 市販のソフトを使用したパソコン練習（ワード、エクセル等） • 履歴書の書き方 • 模擬面接などの面接対策 • ワークサンプル幕張版（MWS）の体験 • 障がい者の就労先について、どのようなところがあるのか知りたい等の疑問にお答えしたり、見学に同行します。 ＊パソコン練習については、自己学習になります。部分的には支援者が教えます。	直接、障害者就労訓練施設しらこばとへ申込み（電話可） ＊希望日時をお伝えください。

越谷市民プール　温水プール／トレーニングルーム

〒343-0011 増林3-2-2
☎(992)6602 FAX(967)0012

7月・8月の休館日	7月	7(月)・14(月)・22(火)・28(月)	8月	4(月)・12(火)・18(月)・25(月)
一部ご利用になれない日	【温水プール】9月1日(月)～30日(火)終日(予定)＊東埼玉資源環境組合の施設点検による温水供給停止およびプール修繕のため 【トレーニングルームシャワー】9月1日(月)～17日(水)終日			

＊温水プール・トレーニングルームの最新の使用方法等については二次元コードより当協議会のホームページをご覧ください。

令和７年度スポーツ教室

教室の詳細は、ホームページをご覧ください。

費 ◆温水プール・・・・・・・1回600円
アクアダンスおよびLet' sアクアビクスは1回500円
＊施設使用料が別途かかります。
◆多目的ホール・・・・・1回700円
対 18歳以上　定 各教室20人
申 参加したい教室の１時間前から、その都度費用を添えて越谷市民プール総合受付まで（電話不可、申込み順）
＊休講になる場合もありますのであらかじめご了承ください。

		教室名	毎週曜日	日程	時間
温水プール	1	アクアダンス 45min	火	7/1、8	14:00～14:45
	2	クロール初級	水	7/2、9	10:30～11:30
	3	平泳ぎ教室		7/2、9	14:00～15:00
	4	バタフライ教室		7/2、9	16:15～17:15
	5	ステップアップ クロール	木	7/3、10	10:30～11:30
	6	Let's アクアビクス 45min		7/3、10	14:00～14:45
	7	クロール教室	金	7/4、11	14:00～15:00
	8	4泳法教室		通年	16:15～17:15
	9	チャレンジスイム		7/4、11	19:15～20:15

		教室名	毎週曜日	日程	時間
多目的ホール	1	カキラ	火	通年 カキラは7/22と8/12休講	19:00～20:00
	2	引き締めサーキット	木		19:00～20:00
	3	ピラティス	金		18:00～19:00
	4	ストレッチ ヨーガ	土		17:00～18:00
	5	キックボクシング エクササイズ	日		17:00～18:00

令和7年度 InBody・シセイカルテ測定会

日 7月11日(金)・13日(日)　1日3回開催
1回目　午前10時～正午
2回目　午後1時～3時
3回目　午後4時～5時30分
場 1階ロビー　対 18歳以上の方
定 30分単位/各3人
内 InBodyでは身体の構成を、シセイカルテでは体のゆがみを測定し、結果のアドバイスを行います。
費 500円（InBodyまたはシセイカルテのみご希望の方は300円）
申 当日開催前までに費用を添えて越谷市民プール総合受付へ（電話不可、申込み順）
＊InBodyについては、ペースメーカーなど、医療電子装置を付けた方、妊婦は測定できません。

老人福祉センター

くすのき荘

～趣味と学習～

開館時間 午前9時30分～午後4時

〒343-0005 大杉 655
☎(979)6600 FAX(979)6680

7月・8月の休館日	7月	6(日)・12(土)・20(日)・21(祝)・26(土)	8月	3(日)・9(土)・11(祝)・17(日)・23(土)・31(日)
一部ご利用になれない日	【教養娯楽室】7月3日(木)・10日(木)・17日(木)・24日(木)午前 ※くすのきイキ活き運動のため 8月7日(木)・14日(木)・21日(木)・28日(木)午前 ※くすのき健康体操のため			

第1回 健康づくり講座「薬の使い方について」

日 8月29日(金)
時 午前10時～正午
場 第1研修室
対 市内に住所を有する60歳以上の方
定 20人　費 無料
内 薬剤師による健康チェックのほか、薬について学びます。
申 8月13日(水)から、開館時間内に本人がくすのき荘へ(電話可、申込み順)

第1回 スマホお悩み相談会

日 7月2日(水)　時 午前10時～正午
場 会議室　費 無料
対 市内に住所を有する60歳以上の方
申 当日9時30分から会議室前にて受付を行います。
持 お使いのスマートフォン
＊ボランティアによる相談会のため、解決にいたらない場合もございます。ご了承のうえ、ご参加ください。

老人福祉センター

けやき荘

～娯楽と教養～

開館時間 午前9時30分～午後4時

〒343-0852 新川町 2-55
☎(965)5822 FAX(965)5892

7月・8月の休館日	7月	5(土)・13(日)・19(土)・21(祝)・27(日)	8月	2(土)・10(日)・11(祝)・16(土)・24(日)・30(土)
一部ご利用になれない日	【教養娯楽室】7月4日(金)午前・17日(木)・23日(水)・24日(木)・31日(木)午後 8月1日(金)・8日(金)・21日(木)午後・29日(金)終日			

初心者のためのスマホ講座

日 8月5日(火)午前10時～正午
対 市内に住所を有する60歳以上の方
定 20人
内 スマートフォンの基本操作や、Wi-Fiの接続方法などを学びます。
※貸出用のスマートフォンをご使用いただきます。
費 無料
申 7月22日(火)から、開館時間内に本人がけやき荘へ(電話可、申込み順)

苔(こけ)テラリウム作り教室

日 Aコース　8月4日(月)
Bコース　8月18日(月)
どちらも午前10時30分～正午
対 市内に住所を有する60歳以上の方
定 各10人　費 1,500円(材料費)
内 透明容器に苔等を入れて作ります。
講師　実生丸　三田博人さん
申 7月17日(木)から、開館時間内に本人が材料費を添えてけやき荘へ(電話不可、申込み順)

老人福祉センター

ひのき荘

～いきがいと交流～

開館時間 午前9時30分～午後4時

〒343-0827 川柳町 2-507-1
☎(973)7903 FAX(973)7904

7月・8月の休館日	7月	1(火)・8(火)・15(火)・22(火)・29(火)	8月	5(火)・12(火)・19(火)・26(火)

第1回男の運動教室

日 7月28日・8月11日・25日・9月8日・22日の月曜日(全5回)
時 午後1時30分～3時　場 多目的ホール
対 市内に住所を有する60歳以上の男性
定 20人　費 無料　持 室内運動靴、タオル、飲み物
内 筋力の維持・向上を目指した、初めての方でも安心して行える男性限定の運動教室
申 7月7日(月)から、開館時間内に本人がひのき荘へ(電話不可、申込み順)

InBody測定＆運動教室

日 8月2日～10月11日の土曜日(全10回)
＊8月16日を除く
時 第1・10回　午後1時30分～3時
第2～9回　午後1時30分～2時30分
場 多目的ホール　定 25人　費 200円
内 InBody(体成分分析装置)を使い、筋肉量や基礎代謝などを測定し衰えている部位を効果的に鍛えます。
対 市内に住所を有する60歳以上の方
申 7月14日(月)から、開館時間内に本人がひのき荘へ(電話不可)
＊応募多数の場合は抽選。抽選結果は7月24日(木)午後1時30分から発表(電話問合せ可)
持 室内運動靴、タオル、飲み物

老人福祉センター

ゆりのき荘

～ふれあいと健康づくり～

開館時間 午前9時30分～午後4時

〒343-0011 増林 3-2-2
☎(992)6601 FAX(967)0012

7月・8月の休館日	7月	7(月)・14(月)・22(火)・28(月)	8月	4(月)・12(火)・18(月)・25(月)
一部ご利用になれない日	【浴　　室】9月1日(月)～9月17日(水)終日 ＊東埼玉資源環境組合の施設点検による温水供給停止および定期清掃のため 【教養娯楽室】9月4日(木)・5日(金)終日 ＊越谷市老人クラブ連合会素人演芸大会のため			

ゆりのき川柳

出展作品は、8月23日から9月17日まで館内および当協議会のホームページに掲示し、入選者には記念品を贈呈します。
対 市内に住所を有する60歳以上の方
内 ふれあいまたは健康に関する川柳を募集します。応募作品の中から当館利用者による投票をもとに最優秀作品賞(1点)・優秀作品賞(3点)を選出し表彰します。　費 無料
申 7月16日(水)～8月20日(水)
専用用紙に記入し直接ゆりのき荘へ(電話不可・郵送・FAX可)
＊専用用紙はゆりのき荘窓口で配布します。なお、ホームページからダウンロードできます。

ゆりのき紅白歌合戦

紅白のチームに分かれ、カラオケ採点機能を使用した歌合戦を行います。ぜひご応募してください。
日 8月3日(日)　時 午前9時50分～午後3時
場 教養娯楽室　費 500円(参加費)
対 市内に住所を有する60歳以上の方
定 紅組15人　白組15人　計30人
申 7月8日(火)～15日(火)本人が曲目を添えてゆりのき荘へ(電話不可)
＊申込みは1人1枚のみとし、デュエットで出演する場合、相手方の参加申込みはできません。応募多数の場合は抽選
抽選結果問合せ：
7月17日(木)～21日(月)(電話可)
＊7月21日(月)午後4時までに問合せがない場合はキャンセルとなります。

老人福祉センター 4館共通　一般開放日

ふれあいデー

この日は、年齢を問わず、市内に住所を有する方ならどなたでも無料でご利用になれます。
＊利用時間は、各老人福祉センターとも午前9時30分から午後4時までとなっております。

施設名	実施日	催し物
けやき荘	7月12・26日(土)、8月9・23日(土)	テレビでの映画上映……7月12日、8月23日13:00～15:00 バンパー、卓球、輪投げなど
くすのき荘	7月13・27日(日)、8月10・24日(日)	ふれあい映画上映会……10:10～ 卓球……9:30～12:00 ふれあいクラブステージ(ハイビスカス)……8月10日12:00～12:30
ゆりのき荘	7月19日(土) 8月16日(土)	7月　スマートフォンなんでも相談……10:00～12:00 7・8月　卓球……9:30～16:00 7・8月　ゆりのきふれあい体操……10:00～11:00
ひのき荘	毎週日曜日	卓球……10:00～15:00(申込み順、1日5組・当日電話予約可※7月20日は除く) おりがみ教室……7月27日、8月24日10:00～12:00(当日申込み) 映画鑑賞会……7月20日10:00～12:00(当日申込み)

『リハビリなんでも相談』開催のお知らせ

「腰が痛い」「腕が挙がりにくい」「膝が痛い」「最近足腰が弱くなってきた」･･･などと感じていませんか？
日常生活動作のアドバイスや自宅で簡単にできる体操の指導など、理学療法士等が相談に応じます。ぜひ、ご利用ください。

日 右表のとおり
対 市内に住所を有する60歳以上の方
申 当日申込み順(先着8人)

施設名	実施日	時間	定員(人)	場所
ゆりのき荘	7月10日(木) 8月14日(木)	9:30～11:00	8	2階研修室
けやき荘	7月25日(金)			和室
くすのき荘	8月15日(金)			会議室

老人福祉センターを使用する際、「使用証」が必要となります。初めてお越しの際は、住所、氏名、生年月日の分かるもの(運転免許証、保険証など)をお持ちください。

老人福祉センター『クラブ会員』募集中!!

入会希望の方は、各センターに活動日・活動時間をご確認の上お越しください。

けやき荘

クラブ名	種　別	活動日	時　間	募集人数
棋楽会（定例会：第3木午後）	将棋	開館日	9:30～16:00	都度
碁楽会（定例会：第2・4金午後）	囲碁	開館日	9:30～16:00	10
けやきグラウンドゴルフクラブ	グラウンドゴルフ	毎週㈫・㈬・㈮	8:30～10:30	15
けやきTBGクラブ	ターゲットバードゴルフ	毎週㈫・㈬・㈭・㈯・㈰	9:00～12:00	10
楽しい絵手紙	絵手紙	第1・3㈪	13:00～15:00	5
けやきハーモニー	ハーモニカ	第2・4㈪	10:00～12:00	若干名
朗読の会「どんぐり」	朗読	第1・3㈫	13:00～15:00	5
ききょうクラブ	着付け	第2・4㈫	10:00～12:00	3
おもと会	茶　表千家	第2・4㈫	13:00～15:00	3

クラブ名	種　別	活動日	時　間	募集人数
吟皇会	詩吟	第1・3㈬	10:00～12:00	10
らくらくエアロビクス	エアロビクス	第1・3㈬	13:00～15:00	5
みやび会	日本舞踊	第2・4㈬	10:00～12:00	10
チェア健康体操	健康体操	第2・4㈬	13:00～15:00	4～5
コール・スィートピー	コーラス	第2・4㈭	10:00～12:00	6
吹矢クラブけやき	スポーツ吹矢	第1・3㈮	9:30～12:00	2～3
藤の会	新舞踊	第2・4㈮	10:00～12:00	3
フラ・プルメリア	フラダンス	第2・4㈯	13:00～15:00	5～7
吹き矢　悠々クラブ	スポーツ吹矢	第1・3㈰	10:00～12:00	若干名

くすのき荘

クラブ名	種　別	活動日	時　間	募集人数
楠碁会（だんごかい）	囲碁	開館日	9:30～16:00	5
民謡　華の会こだま	民謡	第1・3㈪	10:00～12:00	5
着付クラブ	着付	第2・4㈪	10:00～12:00	2
パッチワークつむぎ	パッチワーク	第2・4㈪	10:00～12:00	4
中国語会話クラブ	中国語会話	第2・4㈪	10:00～12:00	5
自彊術（じきょうじゅつ）愛好会	自彊術	第2・4㈪	13:00～15:00	3
G・G　サンライズ	グランドゴルフ	毎週㈫	10:00～12:00	10
フレッシュ・ハーモニー	ハーモニカ	第1・3㈫	10:00～12:00	2～3
アロハフレンズ	ウクレレ	第1・3㈫	10:00～12:00	10
囲碁研究会（B）	囲碁	第1・3㈫	13:00～15:30	8
みどり会	かな習字	第1・3㈫	13:00～14:00	3
ハイビスカス	フラダンス	第1・3㈫	13:00～15:00	5
ＫｉＴパソコンクラブ	パソコン	第2・4㈫	10:00～12:00	11
越谷パステル画倶楽部	パステル画	第2・4㈫	10:00～12:00	若干名
コスモス健康体操クラブ	健康体操	第2・4㈫	13:00～15:00	10
つるし飾り　まゆの会	つるし飾り	第1㈬	10:00～12:00	7
陶水会	陶芸	第1・3㈬	10:00～12:00	2
水墨画クラブ	水墨画	第1・3㈬	10:00～12:00	5
囲碁研究会（A）	囲碁	第1・3㈬	13:00～15:30	4～5
健康体操クラブ　ひまわり	健康体操	第1・3㈬	13:00～15:00	8
写真同好会　ピントクラブ	写真	第2㈬	10:00～14:00	10
切り絵サークル扇会	切り絵	第2・4㈬	10:00～12:00	5
フォークダンス皆楽	フォークダンス	第2・4㈬	10:00～12:00	5
ゆめくらぶ	樹脂工芸	第2・4㈬	13:00～15:00	5
マロンクラブ	料理	第1㈭	10:00～14:00	4
くすのき吟政会	詩吟	第1・3㈭	10:00～12:00	5～6

クラブ名	種　別	活動日	時　間	募集人数
コーラスクラブ　シラサギ	コーラス	第1・3㈭	10:00～12:00	10
フラ・メリア	フラダンス	第1・3㈭	13:00～15:00	10
英会話クラブ（A）	日常英会話	第1・3㈭	13:00～15:00	1
レモンシュガークラブ	製菓	第2㈭	10:00～14:00	3
ひばり	オカリナ	第2・4㈭	10:00～12:00	5
気功クラブ	気功	第2・4㈭	10:00～12:00	8
英会話クラブ（B）	日常英会話	第2・4㈭	13:00～15:00	若干名
団体踊り フラミンゴ	団体踊り	第2・4㈭	13:00～15:00	2
山野草クラブ	園芸	第1㈮	13:00～15:00	4
民謡　華の会ひびき	民謡	第1・3㈮	10:00～12:00	9
健康体操なでしこ	健康体操	第1・3㈮	10:00～11:30	若干名
墨友会	書道	第1・3㈮	13:00～15:00	5
楽踊会	新舞踊	第2・4㈮	10:00～11:30	3
ろくろクラブ	陶芸	第2・4㈮	10:00～12:00	2
くすのき吹矢友の会	スポーツ吹矢	第2・4㈮	10:00～12:00	3～5
まゆみ俳句会	俳句	第2・4㈮	10:00～12:00	5
３B体操	健康体操	第2・4㈮	13:00～15:00	3
くすのき荘パソコンクラブ	パソコン	第2・4㈮	13:00～15:00	5
すぎの子（A）	エアロビクス	第2・4㈮	13:00～15:00	10
A.B.S（エビス）クラブ	スポーツ吹矢	第2・4㈮	13:00～15:00	6
たんぽぽ絵手紙	絵手紙	第4㈮	13:00～15:00	4
武術太極拳クラブ　円（まどか）	太極拳	第1・3㈯	10:00～12:00	若干名
すぎの子（B）	エアロビクス	第1・3㈯	13:00～15:00	10
と金クラブ	将棋	第2・4㈰	13:00～15:00	5
くすのきT.B.Gクラブ	バードゴルフ	第1・3・5㈯第2・4㈰	10:00～12:00	5

ゆりのき荘

クラブ名	種　別	活動日	時　間	募集人数
健康体操クラブさくら	体操	第1・3㈫	10:00～12:00	6
トラベル英会話	英会話	第1・3㈫	10:00～12:00	5
越谷火曜会	吹き矢	第1・3㈫	13:00～15:00	5
いきいき体操クラブ	健康体操	第2・4㈫	10:00～12:00	11
マジッククラブ「ゆり」	手品	第1・3㈬	10:00～12:00	6
日本舞踊　月の会	日本舞踊	第1・3㈬	10:00～12:00	8
なごやか詩吟クラブ	詩吟	第1・3㈬	13:00～15:00	若干名
クラブX	かんたんエアロビクス	第2・4㈬	10:00～12:00	8
ゆりのきフラクラブ	フラダンス	第2・4㈬	13:00～15:00	4
民謡クラブ	民謡	第2・4㈬	13:00～15:00	5
Y²（ていあい）サークル	けいらくビクス	第1・3㈭	13:00～15:00	22
ゆりのき荘囲碁クラブ	囲碁	第1・3㈭	10:00～12:00	若干名

クラブ名	種　別	活動日	時　間	募集人数
ゆりのき荘布石クラブ	将棋	第1・3㈭	13:00～15:00	若干名
養生功クラブ	導引養生功	第2・4㈭	10:00～12:00	32
ゆりのきLBクラブ	卓球（ラージボール）	第2・4㈭	13:00～15:00	4
ダンシング・フレンド	社交ダンス	第1・3㈮	13:00～15:00	14
ちよ紙クラブ	折り紙	第1・3㈮	10:00～12:00	若干名
タイムサークル英会話	英会話	第1・4㈮	13:00～14:30	5
英会話「ハッピー」	英会話	第2・4㈮	10:00～12:00	7
STC(シルバー体操クラブ)	健康体操	第2・4㈯	10:00～12:00	12
ゆりのき太極拳クラブ	太極拳	第1・3㈰	10:00～12:00	9
ゆりのきスポーツ吹き矢クラブ	吹き矢	第2・4㈰	10:00～12:00	3
ゆりのき荘将棋愛好会	将棋	年6回	10:00～15:00	7

ひのき荘

クラブ名	種　別	活動日	時　間	募集人数
楽しく体操　動楽会	体操	第2・4㈪	10:00～12:00	10
きらく会	民謡	第2・4㈪	10:00～12:00	5
写心会	写真	第3㈬	10:00～12:00	3
聖翠（せいすい）文字クラブ	ペン字	第2・4㈬	10:00～12:00	2
越谷ひのき吹き矢クラブ	吹矢	第2・4㈬	10:00～12:00	1
ひのきパソコンクラブ	パソコン	第1・3㈭	13:00～15:00	8
ひのきヨガクラブ	ヨガ	第1・3㈭	13:30～15:00	10

クラブ名	種　別	活動日	時　間	募集人数
Same（セイム）	英会話	第2・4㈭	10:00～12:00	10
ひのきフラクラブ	フラダンス	第2・4㈭	13:00～15:00	11
ひのきさわやか体操	体操	第1・3㈮	10:15～11:45	8
自彊術「ひのき」	自彊術	第1・3㈮	13:15～14:45	7
らくらくイスヨガクラブ	いすヨガ	第2・4㈮	10:30～12:00	4
ひのきフラ・マイカイ	フラダンス	第2・4㈮	13:15～15:00	3
ひのき囲碁クラブ	囲碁	開館日	開館時間	20

アイコンの説明…　日▸日にち　時▸時間　場▸場所　対▸対象　定▸定員　内▸内容　費▸費用　申▸申込み　持▸持ち物　他▸その他

ファミリー・サポート・センター

〒343-0813 越ヶ谷4-1-1（越谷市社会福祉協議会内）
☎FAX(960)2311
休館日　日曜日、祝日

あなたもファミサポを利用してみませんか

ファミリー・サポート・センターは子育ての援助を受けたい方と援助を行いたい方をつなげ、子育て家庭を支援します。

利用する予定がなくても登録しておくことができます。

電話で予約をとり、来所いただき登録の手続きをしてください。

登録後の依頼は、電話またはメールでも可能です。

依頼から活動開始まで3週間程度かかります。また、依頼内容によっては提供会員をおつなぎできないこともありますので、お早めにご相談ください。

利用料助成事業をご存知ですか

当協議会の『愛の詩基金』の利息を財源として、利用料の半額助成を行っています。

対 次の①～③のいずれかに当てはまる世帯
①生活保護世帯
②世帯全員の市・県民税が非課税の世帯
③児童扶養手当またはひとり親家庭等の医療費の支給対象世帯

詳しくはお問い合わせください。

成年後見センターこしがや

〒343-0813 越ヶ谷4-1-1（越谷市社会福祉協議会内）
☎(966)2281 FAX(965)3855

知っておこう！成年後見制度 ミニ講座・相談会

成年後見制度の詳細や手続き方法については、成年後見センターへお問い合わせください。

【相談時間】
月曜日から金曜日（祝日・年末年始を除く）
午前8時30分から午後5時まで
＊来所での相談は、事前にご連絡をお願いします。

日程	時間	会場	定員
7/17(木)	講座 10:00～10:30 相談会 10:30～12:00（先着4組）	老人福祉センターひのき荘	10人
8/21(木)		「ふらっと」がもう	

対 市内在住の方で成年後見制度に関心のある方
費 無料
講 成年後見センター職員
申 当日先着

NEW!! 8月から新しく越ヶ谷地区センターで「ふれあい子育てひろば」を始めます。

子育て世代の交流や情報交換の拠点として、越ヶ谷地区センターで「ふれあい子育てひろば」を始めます。ぜひ、お気軽にご参加ください。

日 毎月第4水曜日（初回8月27日）
時 午前10時～11時30分
場 越ヶ谷地区センター大会議室（越ヶ谷4-1-1中央市民会館3階）
対 0～3歳の未就園児と保護者

※都合により日程や場所が変更となる場合があります。「こしがや子育てネット」やサロンだよりでお知らせします。

『出張ひろば（水辺のまちづくり館）』
開催日：毎週火・木曜日　午前10時～午後3時
会　場：越谷レイクタウン 水辺のまちづくり館（レイクタウン4-1-4）

ハッピー子育て

社協は、積極的に子育てを応援しています

子育てサロンを気軽に利用してみませんか

子育てサロンでは参加者同士の交流や情報交換ができる事業をさまざまなテーマで開催しています。

児童館でも子育てひろばを開催

コスモス（千間台東2-9）
日 毎週水・木・金曜日（祝日、年末年始を除く）
時 午前9時～午後2時

ヒマワリ（蒲生旭町11-35）
日 毎週水・木・金曜日（祝日、年末年始を除く）
時 午前9時～午後2時

ふれあい赤ちゃんひろばを開催

「ふらっと」おおぶくろ ふれあい赤ちゃんひろば（袋山1435-16）
日 毎月第2・4金曜日
時 午前10時～正午
対 0歳の赤ちゃんと保護者

悩みや不安は、ひとりで抱え込まずに身近な人や子育てサロンスタッフにお話ししてください。子育て仲間やスタッフとたくさんお話して、楽しい時間を過ごしましょう。

皆さんのお越しをお待ちしています。

＊いずれの会場にも授乳スペース・おむつ替えスペースがあります。

＊事業の開催時間など詳細はお気軽にお問い合わせください。

『子育てサロンヴァリエ』
開催日：毎週火曜日～日曜日　午前9時30分～午後5時
会　場：新越谷駅ビルヴァリエ1階（南越谷1-11-4）

“あったらいいな”を考える！ 地域支え合い会議レポート Vol.1 川柳地区

越谷市では、高齢者の方が住み慣れた地域で暮らし続けられるよう、「生活支援体制整備事業」を実施し、その一環として、「地域支え合い会議」が開催され、日常のちょっとした困りごとについて話し合っています。

そんな地域支え合い会議の取組みを地区ごとにご紹介します！

川柳地区は「居場所づくり」をテーマに地域支え合い会議を開催しています。

これまで、自治会館を会場としたふれあいサロンの立ち上げや、叡明高等学校にご協力いただきスマホ相談会を実施しました。昨年度は越谷なごみ苑のラウンジスペースをお借りし、毎月開催のふれあいサロンが立ち上がりました。

現在、新たな取組みを検討中ですのでご興味のあるかたはぜひご参加ください。

事業の詳細、各地区のニュースレターは右記二次元コードから。

問合せ　地域福祉課地域福祉担当 ☎(966)3411

地域の皆さんとの交流の場「ふらっと」がもう・おおぶくろ

「ふらっと」がもう

〒343-0836 蒲生寿町17-12 ☎(986)5115
休所日▷火曜日　開所時間　9時～17時

【7月・8月の講座の予定】
時 10:30～11:30
申 不要：当日受付

講座の様子▶

日　程	内　容	定員
7/7(月)	工作 朝顔の壁飾り ＊材料費50円　当日集金	12人

【7月・8月のオレンジカフェ】

日　程	7月23日(水)	8月27日(水)
内　容	夏の工作作り	専門職の講話（地域包括支援センター大相模）

＊毎月第4水曜日　10:00～11:00
オレンジカフェは、認知症の方やそのご家族、地域の方などが自由に集まる参加者同士の交流の場です。また、専門職や認知症サポーターとの相談も可能です。

【「ふらっと」がもうスマホ講座】

口座名	対　象	定員	内　容	日　程	時　間
スマホ個別相談会	高齢者の方	各回4人	スマホの操作でわからない事や質問したい事、きらポの登録の仕方等の相談を受け付けます（1人2つまで）	7/2(水) 8/2(土) 9/8(月)	①10:00 10:30 ②10:40 11:10

＊各日予約が必要です。電話（048-986-5115）または直接お申し込みください。
＊スマホの機種は、androidまたはiPhoneを対象とします。

「ふらっと」おおぶくろ

〒343-0032袋山1435-16 ☎(975)4000
休所日▷日曜日　開所時間　9時～17時

【7月の講座予定】

日　程	内　容
7/5(土) 10:30～11:30	県立大学サークルC7（シーセブン）による弾き語り演奏会
7/5(土) 14:00～15:00	県立大学MAGOによるレクリエーション
7/12(土) 受付:13:00～ 定員:20名	スマホ相談会 スマートフォンの使い方など分からない事や悩み事をボランティアさんと一緒に解決していきます。
7/25(金) 14:00～15:00	健康講座（包括大袋による簡単な体操、音楽、相談など）

※悪天候の時は中止や延期になる場合があります。
※申込み不要

地域包括支援センター大袋による健康講座の様子▶

【8月の講座予定】
＊健康講座は14:00～15:00です

日　程	内　容
8/22(金)	健康講座（包括大袋による簡単な体操、音楽、相談など）

【7月・8月のオレンジカフェ】

日程	7月18日(金)・8月15日(金)

＊毎月第3金曜日　14:00～15:00
「ふらっと」のオレンジカフェは認知症の方やその家族の方等が安心して交流できる集いの場です。講座やイベントではなく、参加者相互で日々の出来事や悩みを語らいます。専門職や認知症サポーターとの相談も可能です。

こしがやファミリー・サポート・センター登録者　利用会員1,753人、提供会員214人、両方会員13人、合計1,980人（令和7年5月末現在）

お知らせコーナー NEWS CORNER

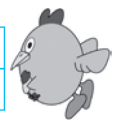

ガイドヘルパー基礎養成研修

市内在住の身体障がいのある方（視覚障害１・２級、下肢・体幹１・２級で車椅子利用の方）が市役所や病院、サークル活動などに行く際に付き添い、案内等の支援をするガイドヘルパーを募集しています。

ガイドヘルパーとして登録を希望の方は、「ガイドヘルパー基礎養成研修」の申込みをお願いします。本研修受講に加えて、同行援護従業者養成研修を修了いただいてからの登録・活動となります。

日程	時間	場所	内容
7/29㈫	10:00～15:00	中央市民会館１階 こばと館 社会適応訓練室	・ガイドヘルパー派遣事業概要説明 ・白杖の基礎知識 ・基本姿勢、誘導の方法 ・お昼の演習

活動時間　原則として午前9時～午後4時（土日祝日の活動あり）
報　　酬　1時間900円
対 市内在住で、障がい者福祉に理解と熱意を有し、３㎞程度の歩行が可能な方
定 15人　**費** 無料
申 7月18日㈮までに電話または直接生活支援課へ
持 筆記用具、お弁当（実技で使用できるご飯とおかずが分かれているもの）、動きやすい服装

問合せ　生活支援課　☎(966)2251

事業　令和７年度 紙おむつ等配付事業

問合せ　生活支援課　☎(966)2251

市民の皆様から寄せられた善意の寄付金「愛の詩基金」を活用し、ご自宅に紙おむつ等を配付します。

対象世帯
越谷市に在住する、在宅で常時紙おむつ等を使用し、世帯全員の市・県民税が非課税の方で、下表ア～エのいずれかに該当する方

対象外世帯
介護老人福祉施設・介護老人保健施設・介護療養型医療施設・有料老人ホーム・認知症対応型共同生活介護・サービス付き高齢者向け住宅・グループホーム等をご利用の方は、対象外となります。
ただし、短期入所生活介護（ショートステイ）等の利用者で1か月のうち2分の1以上の日数を在宅において家族等の介護のもとで生活されている方は対象となります。

申請受付期間
8月1日㈮～8月29日㈮の期間に申請手続きをされた方は、年2回（10月・2月）配付
9月1日㈪～1月15日㈭の期間に申請手続きをされた方は、年1回（2月）配付
申請に必要な書類を郵送または生活支援課窓口まで提出してください。
＊郵送の場合、締切り日消印有効＊昨年度申請した方も改めて申請が必要です。

申請に必要な書類
①紙おむつ等配付申請書 ②有効期限内の介護保険被保険者証（コピー） ③有効期限内の介護保険居宅サービス利用者負担額減額（免除）認定証（コピー） ④該当する障害者手帳（コピー） ⑤住民票の写し（世帯全員、発行日から3か月以内のもの） ⑥令和7年度市・県民税非課税証明書（世帯全員）の写し
【紙おむつ等配付申請書の入手方法】
7月22日㈫から当協議会ホームページよりダウンロードしていただくか、生活支援課窓口（中央市民会館2階）で受取りが可能です。

配付限度額
1回の配付につき5,000円。配付限度額を超えて注文した場合は、超えた額は自己負担となります。
配送時に現金でお支払いをお願いします。

申請対象世帯	申請に必要な書類
ア.介護保険（要介護1～5）の認定を受けている方	①・②・③ ＊生活保護世帯は、生活保護受給者証のコピー（③は不要）
イ.身体障害者手帳1級または2級の交付を受けている方	①・④・⑤・⑥ ＊生活保護世帯は、生活保護受給者証のコピー（⑤と⑥は不要）
ウ.療育手帳ⒶまたはAの交付を受けている方	
エ.2歳未満の子どもを養育している方 ※申請時に2歳未満であれば申請可	①・⑤・⑥ ＊生活保護世帯は、生活保護受給者証のコピー（⑤と⑥は不要）

ラウンドフィットネス

ラウンドフィットネスとは、筋力運動と有酸素運動を30秒ずつ交互に行うサーキットトレーニングです。筋力アップや体脂肪減少、心肺機能向上などの効果が期待できますので、ご利用ください。

対 高校生以上ならどなたでも　**費** 200円　**持** 室内運動靴
※市内に住所を有する60歳未満の方、また市外の方は、別途センター使用料(200円)が必要です。なお、初めてお越しの際は、本人確認書類(保険証等)をお持ちください。

	利用時間		利用時間
①	9:30～10:30	⑤	13:30～14:30 ※初回講習会・ステップワーク講習会実施の際は、通常利用はありません。
②	10:30～11:30		
③	11:30～12:30		
④	12:30～13:30	⑥	14:30～15:30

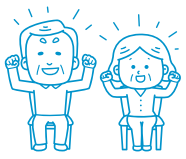

【初回講習会のご案内】 はじめて利用する方は、初回講習会の受講が必要です。（予約制、電話可）

施設名	実施日	時間	定員
けやき荘	7月8日㈫、12日㈯、22日㈫、29日㈫ 8月5日㈫、 9日㈯、19日㈫、**26日㈫**　※8月26日㈫はステップワーク講習会となります。	13:30～14:30	各5人
くすのき荘	7月10日㈭、13日㈰、24日㈭、31日㈭ 8月 7日㈭、10日㈰、21日㈭、28日㈭		
ゆりのき荘	7月4日㈮、11日㈮、19日㈯、25日㈮ 8月1日㈮、 8日㈮、16日㈯、22日㈮、29日㈮		
ひのき荘	7月9日㈬、16日㈬、23日㈬、**27日㈰**　※7月27日㈰はステップワーク講習会となります。 8月6日㈬、20日㈬、24日㈰、27日㈬		

当協議会は、埼玉県が認定する「多様な働き方実践企業」の最高ランクであるプラチナ認定企業です。職場における女性活躍を推進し、男女がともにいきいきと働ける職場環境づくりに取り組んでいます。

福祉のまちづくりをすすめる仲間を募集します！

問合せ　企画管理課　☎(966)3411

1　応募方法
次の①、②を当協議会企画管理課へ持参してください。
受付時間　8:30～17:15（土日祝日、年末年始除く）
①当協議会指定の履歴書（履歴書は、当協議会窓口（企画管理課）で配付または当協議会ホームページから印刷する。）
②該当する職種の受験資格に記載されている資格証書の写し

2　応募期間
No.1～2は随時募集
No.3は令和7年7月11日(金)まで

3　試験
書類選考合格者のみ面接試験　試験日は、後日連絡

4　雇用期間
契約期間は原則1か年、更新の可能性あり
（定年退職日は、満65歳に達した年度の3月31日まで）。

	No	職種	受験資格	職務の概要	勤務場所	勤務時間	賃金（7月1日現在）	採用日
パートタイマー	1	介護支援専門員	昭和36年4月2日以降に生まれ、介護支援専門員資格及び普通自動車運転免許証を有する方	地域包括支援センターで介護予防のケアプラン作成業務（パソコン操作等）や利用者宅への訪問	地域包括支援センター（中央市民会館2階）	週3日 9:00～16:00 平日のみ、シフト制	時給1,430円	随時
	2	支援員（福祉サービス利用援助事業及びみまもり・あんしん事業支援員）	昭和36年4月2日以降に生まれ、普通自動車運転免許証を有し、日常的に運転している方、自転車に乗れる方	高齢者や障がい者の方の定期訪問や日常的な金銭管理（金融機関での手続き等）、見守り等支援 ※簡単なパソコン作業あり	成年後見センター（中央市民会館1階）	週3日　9:00～16:30 平日のみ、シフト制 ※勤務日数・時間については相談に応じます	時給1,190円	
	3	保育士（アドバイザー）または補助員	昭和36年4月2日以降に生まれ、保育士または幼稚園教諭の資格を有する方、または子育て支援員研修を修了している方 ただし、補助員については資格不要	子育てサロンでの相談援助、保育、各種講座の実施、事務（簡単なパソコン操作）等	子育てサロン（新越谷ヴァリエほか）	週3日程度 9:00～17:15の間で3～7時間（勤務地によって勤務時間が異なります） 土、日、祝日勤務あり、シフト制	時給1,210円 補助員（無資格者）1,130円	8月1日

職員（介護サービス部門）を募集します！

問合せ　介護保険事業課　☎(973)7343

No	職種	受験資格	職務の概要	勤務場所	勤務時間	賃金	採用日
1	非常勤ヘルパー（夜間）	70歳未満の方で、介護職員初任者研修課程（旧訪問介護員養成研修2級課程）以上を修了し、普通自動車運転免許証を有するとともにスマートフォンをお持ちの方	高齢者や障がい者の訪問介護	介護保険事業課（宮本町1-151 エスペランサ101）	20:00～24:00 週1日から（二人体制にて勤務）シフト制	日給7,240円(4時間) 資格手当（介護福祉士ほか）、勤続手当、その他各種手当あり ＊職員労働組合に加入することとします。	随時
2	直行ヘルパー	70歳未満の方で、介護職員初任者研修課程（旧訪問介護員養成研修2級課程）以上を修了し、スマートフォンをお持ちの方	高齢者や障がい者の自宅等での身体介護や家事援助、外出介助		都合の良い時間で週2日程度から	時給1,490円～1,710円 移動手当、遠距離手当、資格手当（介護福祉士ほか）、その他各種手当あり	
応募方法		随時募集、次の①と②を介護保険事業課(宮本町1-151 エスペランサ101)へ持参のこと。①任意の履歴書(自筆で記入のこと。)②該当する資格証書の写し					
試　験		書類選考合格者のみ面接試験(試験日は後日連絡)					

ボランティア情報ピュア

ボランティア募集

募集 自分のために、そして誰かのために、体験を通して一緒に活動してみませんか？
ボランティア相談コーナーへお気軽にお問い合わせください。

ボランティア情報メール配信サービスのご案内

登録の方法
○二次元コードを読み込み、「vc@koshigaya-syakyo.com」に件名「配信希望」、本文に氏名、電話番号を入力し送信してください。
＊二次元コードが読み込めない場合は、直接、上記アドレスへ必要事項を入力し、メールを送信してください。
○受信する端末に迷惑メール対策の設定がされていると、受信できない場合がありますのでご注意ください。

ボランティア相談コーナー

☎(966)3412
開設時間　月～土曜日　午前10時～午後4時
場　所　越ヶ谷4-1-1　中央市民会館2階

＼今年の夏も楽しく体験！／
7月『ジュニアボランティアスクール』

低学年

コース	日程	時間	対　象	定員	内　容	会　場
①	7/25(金)	10:00～11:45	市内在住、在学の小学校1～3年生	12人	パラスポーツ体験（ボッチャ）	中央市民会館4階　第16～18会議室
②	7/28(月)			30人	手話体験	中央市民会館5階　第4～6会議室
③	7/29(火)			30人	点字体験	中央市民会館4階　第16～18会議室

高学年

コース	日程	時間	対　象	定員	内　容	会　場
④	7/25(金)	13:30～15:30	市内在住、在学の小学校4～6年生	20人	ドラマティックリーディング体験	中央市民会館4階　第16～18会議室
⑤	7/28(月)			30人	手話体験	中央市民会館5階　第4～6会議室
⑥	7/29(火)			30人	点字体験	中央市民会館4階　第16～18会議室

費 無料　他 1人1コースのみ

申込みの流れ
申込期間　7月10日(木)までにホームページの申し込みフォームよりお申し込みください(電話不可)。
問合せ先　☎048-966-3211
※定員を超えた場合、抽選により受講可否を決定します。
※希望は1人3コースまでとし、受講は1コースのみとします。ただし、各コースで定員が割れている場合は2コース以上受講可能です。
※同一世帯で複数申し込む場合は、1人1回入力とします。
※抽選結果は、受講可否に限らず申込者全員へ7月16日(水)までにメールを送付します。
※受講決定した方が連絡なく欠席された場合、次年度以降は受講をお断りする場合があります。

8月『青少年ボランティアスクール』

日程	内　容	定員	会　場
8/5(火)～8/7(木)	ボランティア体験	50人	二次元コードから希望するコースを選択　ひとり1コースを3日間連続で参加
8/8(金) 10:00～12:00	体験内容報告会・振り返り・修了証授与		中央市民会館4階　第13～15会議室

※『体験期間』と『体験内容報告会・振り返り』に参加した方に修了証をお渡しいたします。

対 市内在住・在学・在勤の中学生以上でおおむね25歳までの方。全日程参加できる方。
定 50人　費 無料
＊ボランティア活動保険(350円)に加入する必要あり
＊体験に関わる交通費は、参加者負担
＊体験中の昼食は、参加者負担または持参
＊未成年(18歳未満)の方は保護者の同意が必要

申込みの流れ
申込日時　7月5日(土)午前9時15分～9時45分受付
集合場所　中央市民会館5階第4、5会議室
申込方法　申込日に、活動する本人が来所してください(電話不可、代理不可)。希望施設ごとに定員を越えた場合、抽選にて活動先を決定します。活動先を決定した後、オリエンテーションを実施いたします。
※午後0時30分終了予定
※遅刻した場合は申込みできませんのでご注意ください。
持ち物　保険料350円。申込用紙(未成年の方は保護者の同意欄を記入したもの)。
その他　詳細はホームページをご確認ください。
問合せ先　☎048-966-3211

問合せ
ボランティアセンター
〒343-0813
越ヶ谷4-1-1 中央市民会館2階
☎(966)3211
FAX(966)7195

ボランティア活動団体の掲載について

ボランティア活動のさらなる活性化のために、ボランティア募集・出張情報を掲載したいボランティア団体等を募集しています。掲載を希望する場合は、ボランティアセンターへお問い合わせください。

義援金のご報告（令和７年５月31日現在）

お預かりした義援金は、埼玉県および中央共同募金会から災害義援金配分委員会へ送金され、取りまとめ後、各市町村を通じて被災者へ配分されます。ご協力ありがとうございました。

令和６年能登半島地震災害義援金

越谷市歌謡愛好会　大輪　登志峰----------10,192円

引き続き、みなさまのご協力をお願い致します。 順不同・敬称略

愛の詩基金 令和7年4･5月分 ありがとうございます

累計1,826,465,147円
現在、20億円を目標に積み立てを進めています
（令和7年5月31日現在）順不同・敬称略

越谷市グラウンドゴルフ連盟---10,000円
草加市カラオケ連合会 --------30,000円
植竹安維（4月分）----------10,000円
サービス事業所「しらこばと」募金箱---5,259円
宍戸靖弘----------20,000円
桜堤友の会 ----------10,000円
恩三ビンコロクラブ --------5,526円
植竹安維（5月分） ----------10,000円
匿名（1件） ----------160,000円

合　計　260,785円

物品寄付　オムツ----------匿名

広　告

あなたの街の植木屋さん　お見積0円（出張料金も0円）

7つの安心
☑1本からでもOK!
☑お茶・食事の気遣い無用!
☑トイレは借りません!
☑土日祝も作業OK!
☑近隣店舗からプロの植木職人が見積に!
☑お客様のご要望に対して丁寧に!
☑お見積による1本ずつの明朗会計!
こしがや社協だよりを見た!で
剪定作業 3m未満 通常1本 3,300円(税込)から
先着10名様 10%割引
ハローガーデン Hello garden.com　越谷店　越谷市下間久里1168
まずはご相談ください　ハロー いいにわ　受付時間 9:00～17:00 月～金
☎0120-86-1128
運営:株式会社first line

庭木1本から承ります！

お客様へのお約束
☑庭木1本より明瞭料金
☑トイレはお借りしません
☑土日でもOKです
☑お茶はご遠慮します
こしがや社協だよりをご覧のかたへ
生垣の剪定　長さ1m 高さ2m　通常2,200円を 先着10名様 初回限定 1,100円 ※税込
ガーデンエクスプレス　カタクラ(東証スタンダード上場会社)グループ
越谷店　越谷市恩間693-8　営 9:00～17:00
0120-61-4128
お見積り・お問い合わせはお電話もしくは2次元コードから

R100 PRINTED WITH SOY INK　この社協だよりは、古紙パルプ配合率100%再生紙を使用しています。また、環境にやさしい大豆油インクを使用しています。

ボランティア活動保険　ボランティア活動中のけがや損害賠償責任を補償する活動保険への加入をお勧めしています。詳しくは、地域福祉課ボランティアセンター担当☎(966)3211まで